

Δείκτες Αγοράς Εργασίας στην Περιφέρεια Δυτικής Μακεδονίας (ΠΔΜ)

Έτος 2020

Δομή Στήριξης RIS / ΠΤΑ Δ. Μακεδονίας



Συντάκτης: Αφροδίτη Τ. Ζούρλα

Ημερομηνία έκδοσης: 29/04/2021

Περιεχόμενα

ΕΙΣΑΓΩΓΗ	3
ΔΕΙΚΤΗΣ: Εξέλιξη Εργατικού Δυναμικού (απόλυτες τιμές) στην Περιφέρεια Δυτικής Μακεδονίας (ΠΔΜ) 4	4
ΔΕΙΚΤΗΣ: Παραγωγικότητα της εργασίας στην Περιφέρεια Δυτικής Μακεδονίας (ΠΔΜ)	8
ΔΕΙΚΤΗΣ: Ανεργία στην Περιφέρεια Δυτικής Μακεδονίας (ΠΔΜ)	12
Ποσοστά Ανεργίας ανά Περιφέρεια, Ελλάδα, 2019.	12
Διαχρονική εξέλιξη ποσοστών ανεργίας στην ΠΔΜ, 1995-2019.....	14
Εγγεγραμμένη Ανεργία στην ΠΔΜ, ανά Περιφερειακή Ενότητα, 2017-2020. Στοιχεία ΟΑΕΔ.....	16
Εγγεγραμμένη Ανεργία στην ΠΔΜ, ανά Δήμο και Περιφερειακή Ενότητα, 2017-2020.	18
Χαρακτηριστικά ανέργων στην ΠΔΜ ανά ΠΕ	20
Εκπαιδευτικό επίπεδο ανέργων ανά ΠΕ της ΠΔΜ, 2020	20
Διαχρονική εξέλιξη ανέργων ανά εκπαιδευτικό επίπεδο στην ΠΔΜ.....	21
Διαχρονική εξέλιξη ανέργων ανά εκπαιδευτικό επίπεδο, ανά ΠΕ της ΠΔΜ, συγκεντρωτικά	23
Διαχρονική εξέλιξη ανέργων ανά εκπαιδευτικό επίπεδο στην ΠΕ Γρεβενών.....	25
Διαχρονική εξέλιξη ανέργων ανά εκπαιδευτικό επίπεδο στην ΠΕ Καστοριάς	26
Διαχρονική εξέλιξη ανέργων ανά εκπαιδευτικό επίπεδο στην ΠΕ Κοζάνης	27
Διαχρονική εξέλιξη ανέργων ανά εκπαιδευτικό επίπεδο στην ΠΕ Φλώρινας	28
Ηλικιακές κατηγορίες ανέργων ανά ΠΕ της ΠΔΜ, 2020.....	29
Διαχρονική εξέλιξη ανέργων ανά ηλικιακή κατηγορία στην ΠΔΜ.....	30
Διαχρονική εξέλιξη ανέργων ανά ηλικιακή κατηγορία, ανά ΠΕ της ΠΔΜ, συγκεντρωτικά	32
Διαχρονική εξέλιξη ανέργων ανά ηλικιακή κατηγορία στην ΠΕ Γρεβενών.....	34
Διαχρονική εξέλιξη ανέργων ανά ηλικιακή κατηγορία στην ΠΕ Καστοριάς	36
Διαχρονική εξέλιξη ανέργων ανά ηλικιακή κατηγορία στην ΠΕ Κοζάνης	38
Διαχρονική εξέλιξη ανέργων ανά ηλικιακή κατηγορία στην ΠΕ Φλώρινας	40
ΣΥΜΠΕΡΑΣΜΑΤΑ.....	42

ΕΙΣΑΓΩΓΗ

Για την παρακολούθηση δεικτών Αγοράς Εργασίας στην Περιφέρεια Δυτικής Μακεδονίας αναζητήθηκαν στοιχεία από την σελίδα της στατιστικής υπηρεσίας του ΟΟΣΑ, (Οργανισμός Οικονομικής Συνεργασίας και Ανάπτυξης - OECD - Organisation for Economic Co-operation and Development) καθώς και τη στατιστική υπηρεσία του ΟΑΕΔ (Οργανισμός Απασχόλησης Εργατικού Δυναμικού).

Ειδικότερα αναζητήθηκαν στοιχεία για τους κάτωθι δείκτες:

1. Εξέλιξη Εργατικού Δυναμικού (απόλυτες τιμές)

https://regions-cities-atlas.oecd.org/metroregional/TL2/GRC/EL53/REGION_LABOUR-LF_Y15_64-T/2000/1

2. Δείκτης Παραγωγικότητας της εργασίας

https://regions-cities-atlas.oecd.org/metroregional/TL2/GRC/EL53/REGION_ECONOM-GVA_IND_TOTAL-PW_REAL_PPP/2000/1

3. Ανεργία

https://regions-cities-atlas.oecd.org/metroregional/TL2/GRC/EL53/REGION_LABOUR-UNEM_RA_15_64-T/2018/1

ΟΑΕΔ-Στατιστική υπηρεσία <http://www.oaed.gr/statistika-stoicheia-ana-mena>

Η συχνότητα παρακολούθησης των ανωτέρω δεικτών είναι: Ετήσια

Τελευταίο έτος αναφοράς: κατά περίπτωση .

ΔΕΙΚΤΗΣ: Εξέλιξη Εργατικού Δυναμικού (απόλυτες τιμές) στην Περιφέρεια Δυτικής Μακεδονίας (ΠΔΜ)

Για την παρακολούθηση της εξέλιξης του Εργατικού Δυναμικού (απόλυτες τιμές) στην Περιφέρεια Δυτικής Μακεδονίας (ΠΔΜ) αναζητήθηκαν στοιχεία από την σελίδα της στατιστικής υπηρεσίας του ΟΟΣΑ, (Οργανισμός Οικονομικής Συνεργασίας και Ανάπτυξης) και τη διεύθυνση

https://regions-cities-atlas.oecd.org/metroregional/TL2/GRC/EL53/REGION_LABOUR-LF_Y15_64-T/2000/1

Συγκριτικά με τις υπόλοιπες Περιφερειακές Ενότητες της Ελλάδας αναφορικά με το εργατικό δυναμικό, το 2019 η Περιφέρεια Δυτικής Μακεδονίας (περιφέρεια EL53) με 113.400 άτομα επί συνόλου 4.384.600 ατόμων, κατατάσσεται στην 10^η θέση μεταξύ των 12 περιφερειών. (Δεν εμφανίζονται στοιχεία για την Ανατολική Μακεδονία -Θράκη).

Πίνακας 1. Εργατικό Δυναμικό (απόλυτες τιμές) ανά Περιφέρεια Ελλάδας.

	Περιφέρεια Ελλάδος	Έτος 2019
1	Attica	1,705,600
2	Central Macedonia	789,600
3	Thessaly	299,400
4	Crete	280,300
5	Western Greece	277,100
6	Peloponnese	233,200
7	Central Greece	229,800
8	South Aegean	150,500
9	Epirus	132,400
10	Western Macedonia	113,400
11	North Aegean	88,100
12	Ionian Islands	85,200
	Γενικό Άθροισμα	4,384,600

Πηγή: https://regions-cities-atlas.oecd.org/metroregional/TL2/GRC/EL53/REGION_LABOUR-LF_Y15_64-T/2000/1,
 Επεξεργασία Δομή στήριξης RIS -ΠΤΑ Δυτικής Μακεδονίας

Διάγραμμα 1. Εργατικό Δυναμικό (απόλυτες τιμές) ανά Περιφέρεια Ελλάδας.

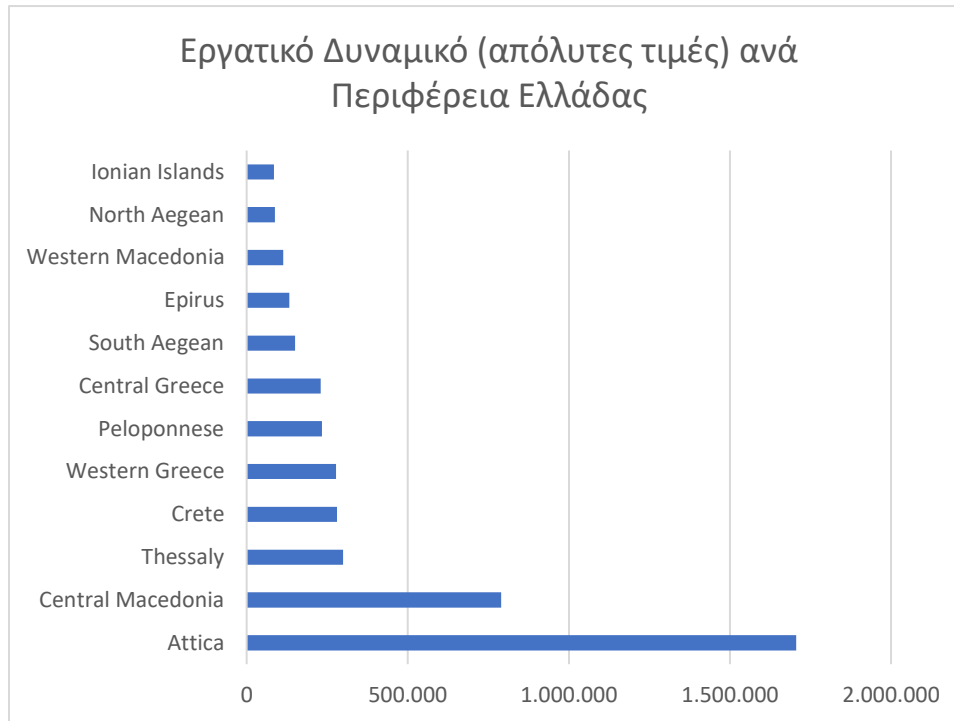

Πηγή: https://regions-cities-atlas.oecd.org/metroregional/TL2/GRC/EL53/REGION_LABOUR-LF_Y15_64-T/2000/1,
 Επεξεργασία Δομή στήριξης RIS -ΠΤΑ Δυτικής Μακεδονίας

Ειδικότερα, με βάση τα διαθέσιμα στοιχεία (Πίνακας 2) το εργατικό δυναμικό της ΠΔΜ αυξομειώνεται στη διάρκεια των ετών 1995-2019, διαμορφώνοντας διαχρονικά φθίνουσα τάση. Το συνολικό εργατικό δυναμικό της ΠΔΜ το 2019, τελευταίο έτος που υπάρχουν διαθέσιμα στοιχεία, ανέρχεται σε 113,400 άτομα, αποτελώντας το 42,47% του συνολικού πληθυσμού της ΠΔΜ το ίδιο έτος, καθώς σύμφωνα με την ίδια πηγή, ο πληθυσμός της το 2019 ανέρχονταν σε 267.008 άτομα.

Η φθίνουσα αυτή τάση αποτυπώνεται στο διάγραμμα 2.

Διάγραμμα 2. Διαχρονική εξέλιξη εργατικού δυναμικού στην Περιφέρεια Δυτικής Μακεδονίας

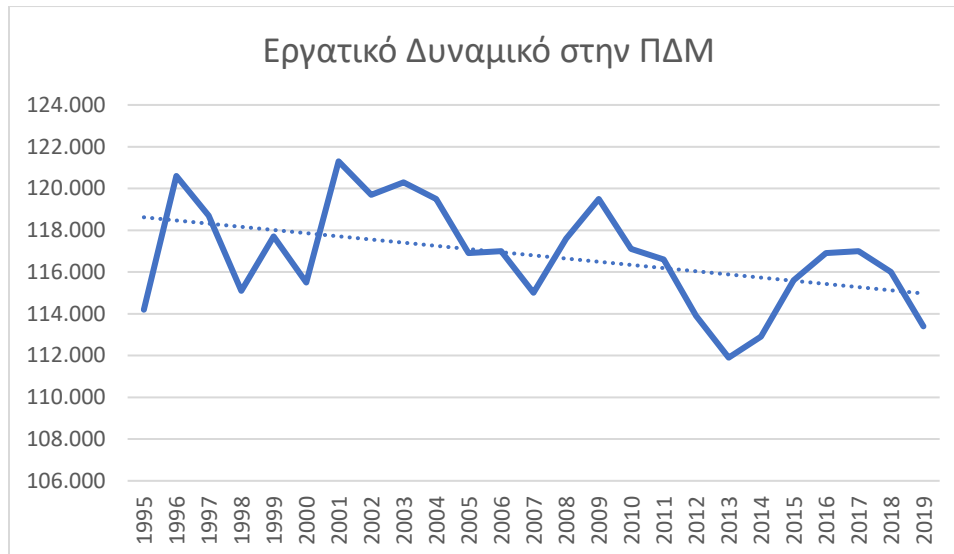

Πηγή: https://regions-cities-atlas.oecd.org/metroregional/TL2/GRC/EL53/REGION_LABOUR-LF_Y15_64-T/2000/1,
 Επεξεργασία Δομή στήριξης RIS - ΠΤΑ Δυτικής Μακεδονίας

Πίνακας 2. Διαχρονική εξέλιξη του Εργατικού Δυναμικού (απόλυτες τιμές) στην Περιφέρεια Δυτικής Μακεδονίας.

Έτος	Εργατικό Δυναμικό	Μεταβολή	Ετήσιο Ποσοστό Μεταβολής
1995	114,200		
1996	120,600	6,400	5.60%
1997	118,700	-1,900	-1.58%
1998	115,100	-3,600	-3.03%
1999	117,700	2,600	2.26%
2000	115,500	-2,200	-1.87%
2001	121,300	5,800	5.02%
2002	119,700	-1,600	-1.32%
2003	120,300	600	0.50%
2004	119,500	-800	-0.67%
2005	116,900	-2,600	-2.18%
2006	117,000	100	0.09%
2007	115,000	-2,000	-1.71%
2008	117,600	2,600	2.26%
2009	119,500	1,900	1.62%
2010	117,100	-2,400	-2.01%
2011	116,600	-500	-0.43%
2012	113,900	-2,700	-2.32%

2013	111,900	-2,000	-1.76%
2014	112,900	1,000	0.89%
2015	115,600	2,700	2.39%
2016	116,900	1,300	1.12%
2017	117,000	100	0.09%
2018	116,000	-1,000	-0.85%
2019	113,400	-2,600	-2.24%

Πηγή: https://regions-cities-atlas.oecd.org/metroregional/TL2/GRC/EL53/REGION_LABOUR-LF_Y15_64-T/2000/1,
Επεξεργασία Δομή στήριξης RIS - ΠΤΑ Δυτικής Μακεδονίας

ΔΕΙΚΤΗΣ: Παραγωγικότητα της εργασίας στην Περιφέρεια Δυτικής Μακεδονίας (ΠΔΜ)

Για την παρακολούθηση της παραγωγικότητας της εργασίας στην Περιφέρεια Δυτικής Μακεδονίας αναζητήθηκαν στοιχεία από την σελίδα της στατιστικής υπηρεσίας του ΟΟΣΑ, (Οργανισμός Οικονομικής Συνεργασίας και Ανάπτυξης) και τη διεύθυνση

https://regions-cities-atlas.oecd.org/metroregional/TL2/GRC/EL53/REGION_ECONOM-GVA_IND_TOTAL-PW_REAL_PPP/2000/1

Τα στοιχεία είναι εκφρασμένα σε σταθερές τιμές USD. Χρόνος αναφοράς το 2015.

Συγκριτικά με τις υπόλοιπες Περιφερειακές Ενότητες της Ελλάδας, η Περιφέρεια Δυτικής Μακεδονίας το 2018 (περιφέρεια EL53) παρουσιάζει μία από τις υψηλότερες τιμές στην παραγωγικότητα εργασίας και κατατάσσεται στην 3^η θέση μεταξύ των 12^{ων} περιφερειών. (Δεν εμφανίζονται στοιχεία για την Ανατολική Μακεδονία -Θράκη).

Πίνακας 3. Παραγωγικότητα Εργασίας στην Ελλάδα, ανά Περιφέρεια. Έτος 2018

	Περιφέρεια Ελλάδος	Παραγωγικότητα Εργασίας, Έτος 2018, σε USD
1	Attica	76,972
2	Central Greece	62,692
3	Western Macedonia	61,724
4	South Aegean	61,537
5	Ionian Islands	55,516
6	Central Macedonia	53,645
7	Crete	53,186
8	Peloponnese	53,130
9	North Aegean	52,054
10	Western Greece	50,784
11	Thessaly	50,554
12	Epirus	49,253
	Σύνολο Ελλάδας	681,047

Πηγή: https://regions-cities-atlas.oecd.org/metroregional/TL2/GRC/EL53/REGION_ECONOM-GVA_IND_TOTAL-PW_REAL_PPP/2000/1, Επεξεργασία Δομή στήριξης RIS -ΠΤΑ Δυτικής Μακεδονίας

Διάγραμμα 3. Παραγωγικότητα Εργασίας στην Ελλάδα, ανά Περιφέρεια. Έτος 2018

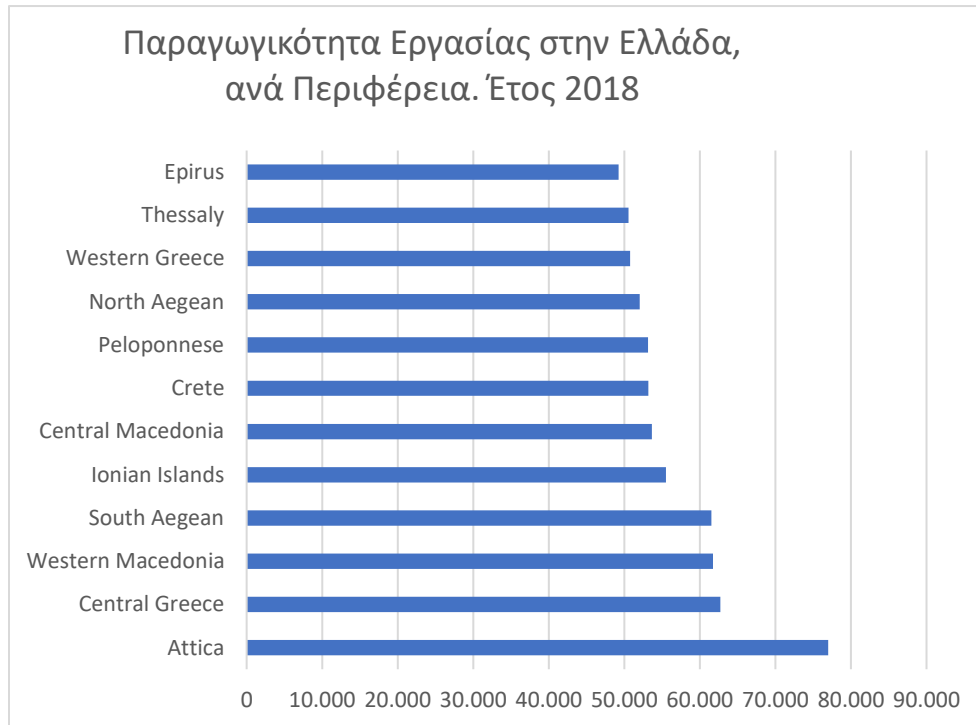

πηγή: https://regions-cities-atlas.oecd.org/metroregional/TL2/GRC/EL53/REGION_ECONOM-GVA_IND_TOTAL-PW_REAL_PPP/2000/1, Επεξεργασία Δομή στήριξης RIS -ΠΤΑ Δυτικής Μακεδονίας

Ειδικότερα, στην Περιφέρεια Δυτικής Μακεδονίας παρατηρούνται (πίνακας 4) αυξομειώσεις της παραγωγικότητας εργασίας στη διάρκεια των ετών 2000 έως και 2018 (το πιο πρόσφατο έτος αναφοράς). Ως εκ τούτου η διαχρονική τάση μεταβολής του δείκτη εμφανίζεται σταθερή με ελαφρά φθίνουσα ροπή.

Η τάση αυτή αποτυπώνεται στο διάγραμμα 4.

Διάγραμμα 4. Διαχρονική εξέλιξη της Παραγωγικότητας Εργασίας στην Περιφέρεια Δυτικής Μακεδονίας.

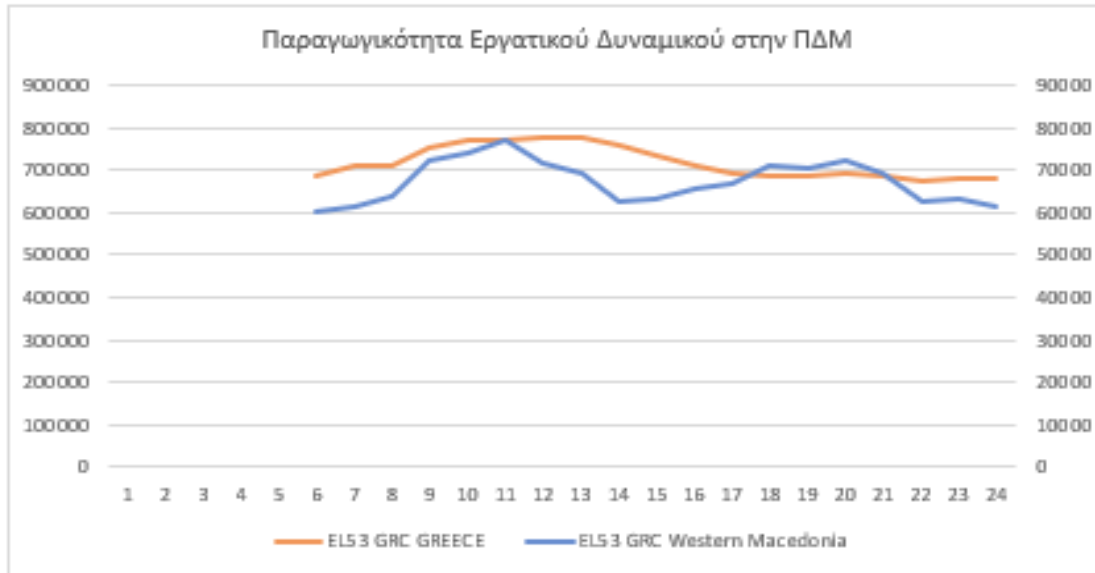

Πηγή: https://regions-cities-atlas.oecd.org/metroregional/TL2/GRC/EL53/REGION_ECONOM-GVA_IND_TOTAL-PW_REAL_PPP/2000/1, Επεξεργασία Δομή στήριξης RIS -ΠΤΑ Δυτικής Μακεδονίας

Πίνακας 4 Διαχρονική εξέλιξη της Παραγωγικότητας Εργασίας στην Περιφέρεια Δυτικής Μακεδονίας.

Έτος	Παραγωγικότητα Εργατικού Δυναμικού στην ΠΔΜ	Μεταβολή	Ετήσιο Ποσοστό Μεταβολής
2000	47,724		
2001	49,313	1589	3.33%
2002	51,824	2511	5.09%
2003	55,065	3241	6.25%
2004	59,482	4417	8.02%
2005	58,416	-1066	-1.79%
2006	59,465	1049	1.80%
2007	58,173	-1292	-2.17%
2008	56,496	-1677	-2.88%
2009	54,093	-2403	-4.25%
2010	53,455	-638	-1.18%
2011	51,197	-2258	-4.22%
2012	51,949	752	1.47%
2013	51,650	-299	-0.58%

2014	51,706	56	0.11%
2015	51,877	171	0.33%
2016	50,473	-1404	-2.71%
2017	50,478	5	0.01%
2018	50,784	306	0.61%

Πηγή: https://regions-cities-atlas.oecd.org/metroregional/TL2/GRC/EL53/REGION_ECONOM-GVA_IND_TOTAL-PW_REAL_PPP/2000/1, Επεξεργασία Δομή στήριξης RIS -ΠΤΑ Δυτικής Μακεδονίας

ΔΕΙΚΤΗΣ: Ανεργία στην Περιφέρεια Δυτικής Μακεδονίας (ΠΔΜ)

Για την παρακολούθηση της Ανεργίας στην Περιφέρεια Δυτικής Μακεδονίας αναζητήθηκαν στοιχεία από την σελίδα της στατιστικής υπηρεσίας του ΟΟΣΑ (Οργανισμός Οικονομικής Συνεργασίας και Ανάπτυξης) – επίπεδο περιφέρειας, καθώς και από τη στατιστική υπηρεσία του ΟΑΕΔ (Οργανισμός Απασχόλησης Εργατικού Δυναμικού) – επίπεδο ΠΕ και Δήμων.

Ποσοστά Ανεργίας ανά Περιφέρεια, Ελλάδα, 2019.

Συγκριτικά με τις υπόλοιπες Περιφερειακές Ενότητες της Ελλάδας, αναφορικά με το δείκτη ανεργίας, το 2019 η Περιφέρεια Δυτικής Μακεδονίας, (περιφέρεια EL53) κατατάσσεται στην 1^η θέση μεταξύ των 12 περιφερειών της Ελλάδος, παρουσιάζοντας το υψηλότερο ποσοστό, 25%. (Δεν εμφανίζονται στοιχεία για την Ανατολική Μακεδονία -Θράκη). Ακολουθεί με μικρή διαφορά η Περιφέρεια Δυτικής Ελλάδος.

Πίνακας 5. Ποσοστό Ανεργίας ανά Περιφέρεια Ελλάδας, 2019.

	Περιφέρεια Ελλάδας	Ποσοστό ανεργίας 2019
1	Western Macedonia	25
2	Western Greece	24.6
3	Central Macedonia	19.9
4	Thessaly	19.2
5	North Aegean	18.2
6	Central Greece	17.6
7	Attica	17.2
8	Epirus	16.7
9	South Aegean	14
10	Ionian Islands	12.8
11	Peloponnese	12.3
12	Crete	11.9

Πηγή: <https://regions-cities-atlas.oecd.org/metroregional/TL2/GRC/EL53/REGION LABOUR-UNEM RA 15 64-T/2018/1>, Επεξεργασία Δομή Στήριξης RIS -ΠΤΑ Δυτικής Μακεδονίας

Διάγραμμα 5. Ποσοστό Ανεργίας ανά Περιφέρεια Ελλάδας, 2019.

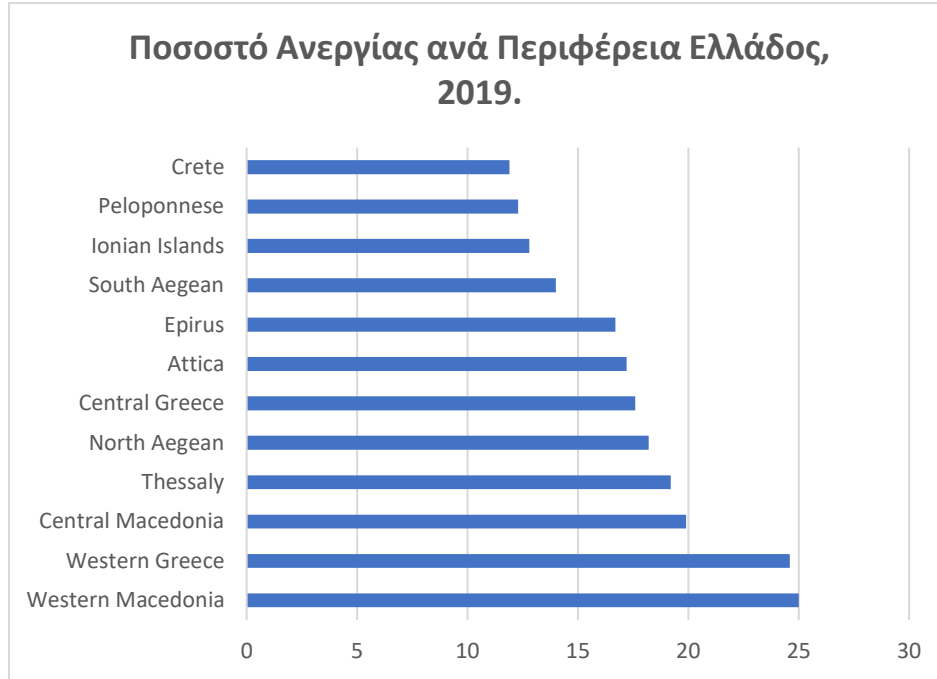

Πηγή: https://regions-cities-atlas.oecd.org/metroregional/TL2/GRC/EL53/REGION_LABOUR-UNEM_RA_15_64-T/2018/1,
Επεξεργασία Δομή στήριξης RIS -ΠΤΑ Δυτικής Μακεδονίας

Διαχρονική εξέλιξη ποσοστών ανεργίας στην ΠΔΜ, 1995-2019.

Διαχρονικά, κατά το διάστημα 1995 - 2019 στην Περιφέρεια Δυτικής Μακεδονίας παρατηρείται αυξομείωση του δείκτη ανεργίας, με έντονα αυξητική τάση. Σημεία έντονης μεταβολής αποτελούν τα έτη 2007 και 2013, οπότε κι εμφανίζεται απότομη μείωση και αύξηση του ποσοστού, αντίστοιχα. Τα ποσοστά αυτά παρουσιάζονται στον πίνακα 6.

Η έντονα αυξητική τάση αποτυπώνεται στο διάγραμμα 6.

Πίνακας 6. Διαχρονική εξέλιξη Ανεργίας στην Περιφέρεια Δυτικής Μακεδονίας.

Έτος	Ποσοστό Ανεργίας στην ΠΔΜ
1995	13.9
1996	17.6
1997	15.2
1998	13.1
1999	14.6
2000	15.5
2001	16.5
2002	14.1
2003	16.1
2004	16.7
2005	18.5
2006	14.4
2007	12.3
2008	12.7
2009	12.6
2010	15.5
2011	23.2
2012	29.8
2013	31.7
2014	27.8
2015	31.1
2016	31.6
2017	29.7
2018	27.5
2019	25

Πηγή: https://regions-cities-atlas.oecd.org/metroregional/TL2/GRC/EL53/REGION_LABOUR-UNEM_RA_15_64-T/2018/1,
 Επεξεργασία Δομή στήριξης RIS -ΠΤΑ Δυτικής Μακεδονίας

Διάγραμμα 6. Διαχρονική εξέλιξη Ανεργίας στην Περιφέρεια Δυτικής Μακεδονίας.

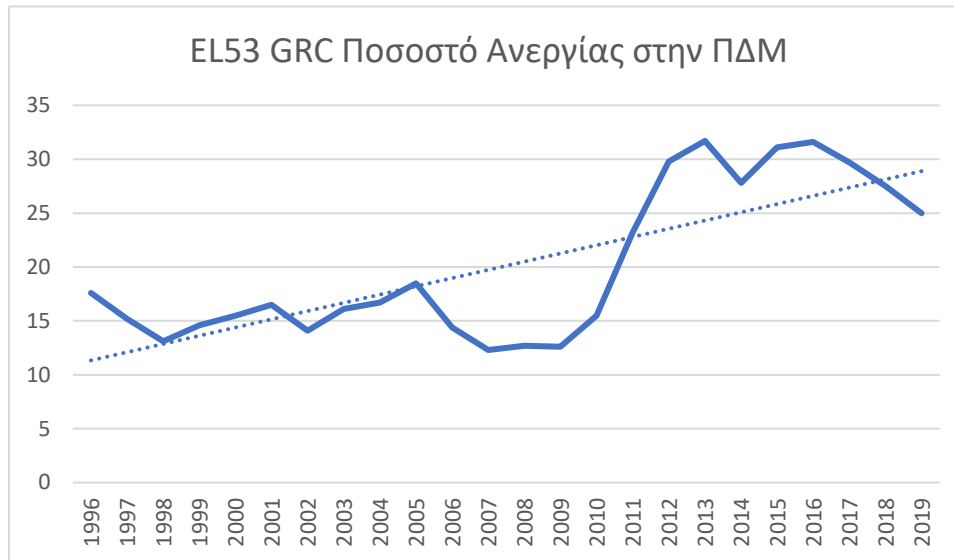

Πηγή: https://regions-cities-atlas.oecd.org/metroregional/TL2/GRC/EL53/REGION_LABOUR-UNEM_RA_15_64-T/2018/1,
Επεξεργασία Δομή στήριξης RIS -ΠΤΑ Δυτικής Μακεδονίας

Εγγεγραμμένη Ανεργία στην ΠΔΜ, ανά Περιφερειακή Ενότητα, 2017-2020. Στοιχεία ΟΑΕΔ.

Όπως χαρακτηριστικά αναφέρεται σε επίσημη έκθεση του ΟΑΕΔ «Τα στοιχεία των Εγγεγραμμένων Ανέργων του ΟΑΕΔ, αποτελούν βασική πηγή πληροφόρησης για την διαμόρφωση και τις εξελίξεις της ανεργίας σε Εθνικό, Περιφερειακό και Τοπικό (Περιφερειακές Ενότητες και Δήμοι) επίπεδο.»

Με βάση τα στοιχεία της στατιστικής υπηρεσίας του ΟΑΕΔ, το 2020 ο αριθμός των ανέργων στην Περιφέρεια Δυτικής Μακεδονίας ανήλθε σε 29.916 άτομα εκ των οποίων το 55,55% καταγράφεται στην ΠΕ Κοζάνης, το 20,67% στην ΠΕ Καστοριάς, το 15,99% στην ΠΕ Φλώρινας και το χαμηλότερο 7,79% στην ΠΕ Γρεβενών.

Στη διάρκεια των ετών 2017-2020 ο αριθμός των ανέργων παρουσίασε αύξηση της τάξης του 2,65%. Σε όλες τις ΠΕ της ΠΔΜ παρουσιάζει μικρές διακυμάνσεις εκτός από την ΠΕ Καστοριάς στην οποία αυξάνεται σταθερά διαμορφώνοντας το συνολικό ποσοστό μεταβολής μεταξύ 1997 και 2020 σε 17,50% (971 άτομα). (πίνακας & διάγραμμα 7)

Πίνακας 7. Διαχρονική εξέλιξη αριθμού ανέργων στην Περιφέρεια Δυτικής Μακεδονίας ανά ΠΕ.

Περιφερειακή Ενότητα ΠΔΜ	2017	2018	2019	2020	Μεταβολή 2017-2020	Ποσοστό μεταβολής 2017-2020	Ποσοστό επί του συνόλου 2020
ΠΕ Γρεβενών	2.323	2.282	2.255	2.330	7	0,30%	7,79%
ΠΕ Καστοριάς	5.264	5.545	5.824	6.185	921	17,50%	20,67%
ΠΕ Κοζάνης	16.626	15.864	15.871	16.618	-8	-0,05%	55,55%
ΠΕ Φλώρινας	4.930	4.796	4.643	4.783	-147	-2,98%	15,99%
Σύνολο Ανέργων	29.143	28.487	28.593	29.916	773	2,65%	100,00%

Πηγή: ΟΑΕΔ-Στατιστική υπηρεσία, επεξεργασία ΔΟΜΗ RIS/ΠΤΑ ΔΜ

Διάγραμμα 7. Διαχρονική εξέλιξη Ανεργίας στην Περιφέρεια Δυτικής Μακεδονίας ανά ΠΕ.

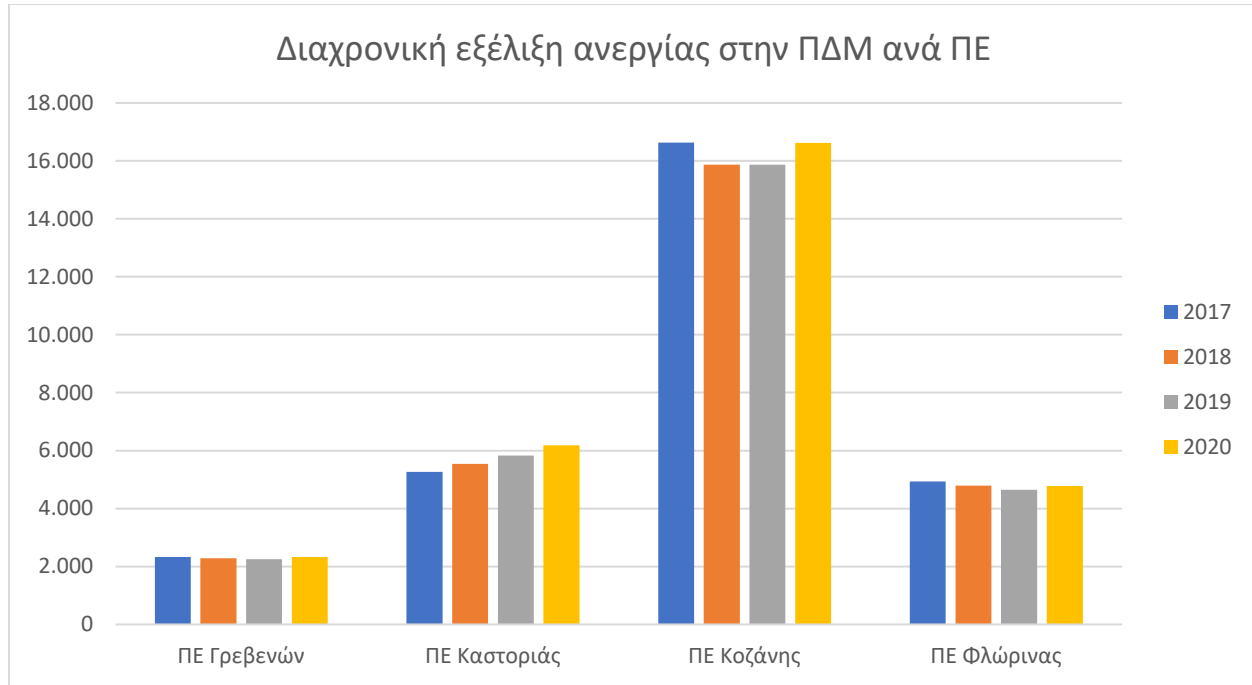

Πηγή: ΟΑΕΔ-Στατιστική υπηρεσία, επεξεργασία ΔΟΜΗ RIS/ΠΤΑ ΔΜ

Εγγεγραμμένη Ανεργία στην ΠΔΜ, ανά Δήμο και Περιφερειακή Ενότητα, 2017-2020.

Τα στοιχεία των ανέργων παρουσιάζονται στον πίνακα 8 και ανά Δήμο της εκάστοτε Περιφερειακής Ενότητας. Πρωταθλητής στην χειροτέρευση της κατάστασης αναδεικνύεται ο Δήμος Πρεσπών με μεταβολή 51,61% στη διάρκεια των ετών 2017 – 2020 και ακολουθείται από τους τρεις Δήμους της ΠΕ Καστοριάς, Νεστορίου, Ορεστίδος και Καστοριάς με ποσοστά μεταβολής 31,62%, 22,14% και 15,74% αντίστοιχα. Επίσης σταθερά αυξητική τάση παρουσιάζουν οι Δήμοι Σερβίων-Βελβεντού και Βοίου της ΠΕ Κοζάνης.

Πίνακας 8. Διαχρονική εξέλιξη Ανεργίας στην Περιφέρεια Δυτικής Μακεδονίας ανά Δήμο/ΠΕ.

Περιφερειακή Ενότητα ΠΔΜ	2017	2018	2019	2020	Μεταβολή 2017-2020	Ποσοστό μεταβολής 2017-2020
ΠΕ Γρεβενών	2.323	2.282	2.255	2.330		
Δήμος Γρεβενών	2.015	1.949	1.912	1.992	-23	-1,14%
Δήμος Δεσκάτης	308	333	343	338	30	9,74%
ΠΕ Καστοριάς	5.264	5.545	5.824	6.185		
Δήμος Καστοριάς	3.995	4.202	4.432	4.624	629	15,74%
Δήμος Νεστορίου	117	115	154	154	37	31,62%
Δήμος Ορεστίδος	1.152	1.228	1.238	1.407	255	22,14%
ΠΕ Κοζάνης	16.626	15.864	15.871	16.618		
Δήμος Βοίου	1.681	1.740	1.847	1.903	222	13,21%
Δήμος Εορδαίας	5.599	5.199	5.119	5.465	-134	-2,39%
Δήμος Κοζάνης	8.379	7.945	7.879	8.143	-236	-2,82%
Δήμος Σερβίων-Βελβεντού	967	980	1.026	1.107	140	14,48%
ΠΕ Φλώρινας	4.930	4.796	4.643	4.783		
Δήμος Αμυνταίου	1.555	1.458	1.430	1.511	-44	-2,83%
Δήμος Πρεσπών	31	36	45	47	16	51,61%
Δήμος Φλώρινας	3.344	3.302	3.168	3.225	-119	-3,56%
Σύνολο Ανέργων	29.143	28.487	28.593	29.916		

Πηγή: ΟΑΕΔ-Στατιστική υπηρεσία, επεξεργασία ΔΟΜΗ RIS/ΠΤΑ ΔΜ

Διάγραμμα 8. Διαχρονική εξέλιξη Ανεργίας στην Περιφέρεια Δυτικής Μακεδονίας ανά Δήμο/ΠΕ.

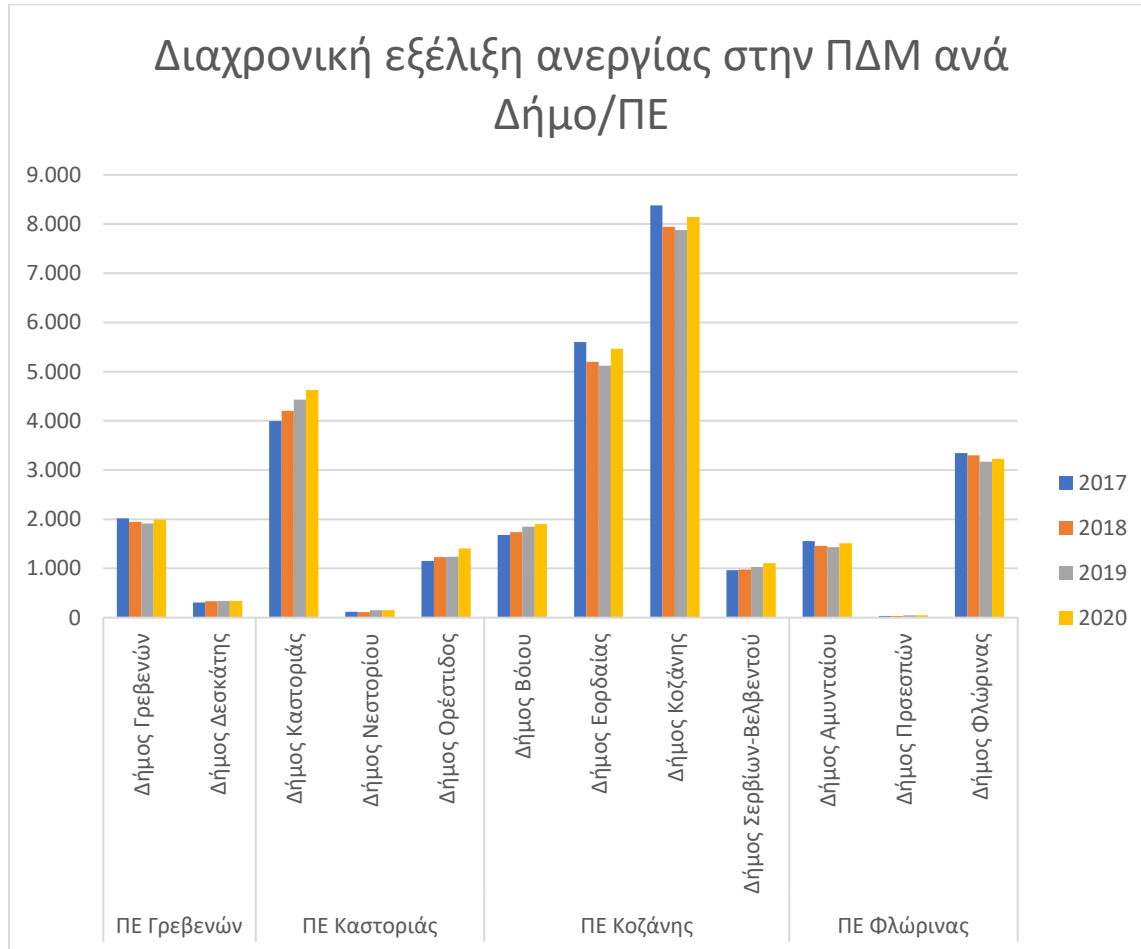

Πηγή: ΟΑΕΔ-Στατιστική υπηρεσία, επεξεργασία ΔΟΜΗ RIS/ΠΤΑ ΔΜ

Χαρακτηριστικά ανέργων στην ΠΔΜ ανά ΠΕ

Εκπαιδευτικό επίπεδο ανέργων ανά ΠΕ της ΠΔΜ, 2020

Σε επίπεδο Περιφέρειας το 2020, ο υψηλότερος αριθμός ανέργων καταγράφεται στους αποφοίτους Δευτεροβάθμιας εκπαίδευσης (15.129 άτομα, ήτοι 50,57%), ακολουθούμενο από της Πρωτοβάθμιας (8.373 άτομα, ήτοι 27,99%). Χαμηλότερο είναι το ποσοστό ανέργων που είναι απόφοιτοι Τριτοβάθμιας εκπαίδευσης (17,68%, ήτοι 5.289 άτομα). Τα στοιχεία αυτά εμφανίζονται στον πίνακα & διάγραμμα 9.

Παρόμοια είναι η αναλογία και σε επίπεδο της εκάστοτε Περιφερειακής Ενότητας. Η κατάσταση όμως διαφοροποιείται όταν δούμε το ποσοστό μεταβολής της εκάστοτε κατηγορίας της εκπαιδευτικής βαθμίδας στη διάρκεια των ετών.

Πίνακας 9. Άνεργοι ανά εκπαιδευτικό επίπεδο, ανά ΠΕ της Περιφέρειας Δυτικής Μακεδονίας, 2020.

Περιφερειακή Ενότητα ΠΔΜ, έτος 2020	Εκπαίδευση Α	Εκπαίδευση Β	Εκπαίδευση Γ	Χωρίς Εκπαίδευση	Σύνολο Ανέργων
ΠΕ Γρεβενών	710,00	1.189,00	372,00	59,00	2.330,00
ΠΕ Καστοριάς	2.096,00	2.818,00	893,00	378,00	6.185,00
ΠΕ Κοζάνης	4.154,00	8.794,00	3.154,00	516,00	16.618,00
ΠΕ Φλώρινας	1.413,00	2.328,00	870,00	172,00	4.783,00
Σύνολο Ανέργων	8.373,00	15.129,00	5.289,00	1.125,00	29.916,00
Ποσοστό ανέργων ανά εκπαιδευτικό επίπεδο	27,99%	50,57%	17,68%	3,76%	100,00%

Πηγή: ΟΑΕΔ-Στατιστική υπηρεσία, επεξεργασία ΔΟΜΗ RIS/ΠΤΑ ΔΜ

Διάγραμμα 9. Άνεργοι ανά εκπαιδευτικό επίπεδο, ανά ΠΕ της Περιφέρειας Δυτικής Μακεδονίας, 2020.

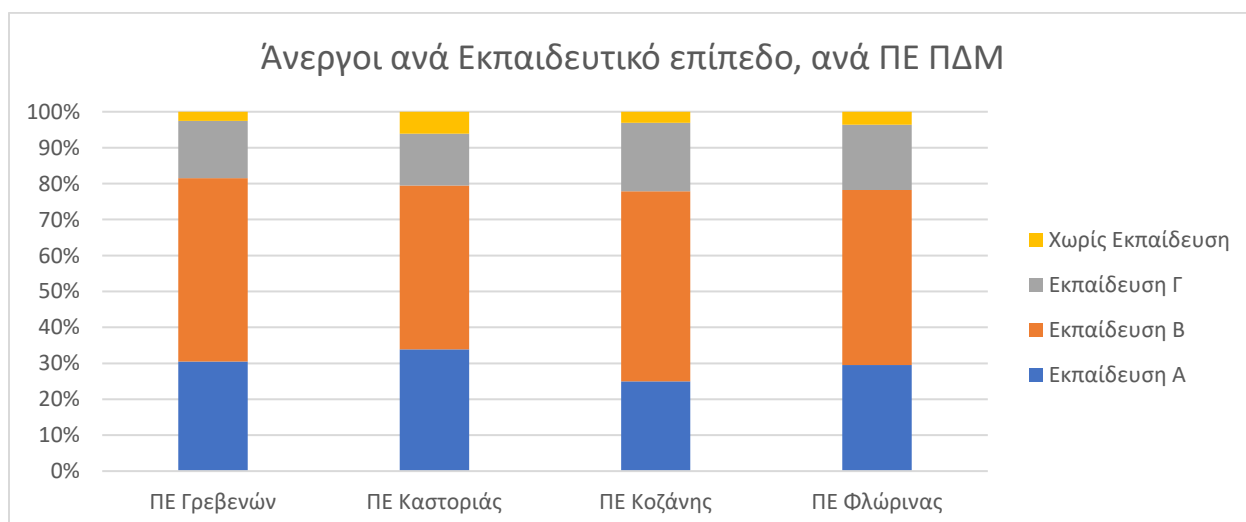

Πηγή: ΟΑΕΔ-Στατιστική υπηρεσία, επεξεργασία ΔΟΜΗ RIS/ΠΤΑ ΔΜ

Διαχρονική εξέλιξη ανέργων ανά εκπαιδευτικό επίπεδο στην ΠΔΜ

Στην Περιφέρεια Δυτικής Μακεδονίας, διαχρονικά παρατηρείται ότι ο μεγαλύτερος αριθμός ανέργων διαθέτει Β' εκπαίδευση, ακολουθούμενος από τους αποφοίτους Α' βάθμιας και Γ' βάθμιας. Ιδιαίτερα μεγάλη αύξηση καταγράφεται στους μη έχοντες κάποιο επίπεδο αναγνωρισμένης εκπαιδευτικής βαθμίδας.

Στη διάρκεια των ετών 2017-2020 ο αριθμός των ανέργων της Β' βάθμιας αυξήθηκε κατά ένα 4,09% ενώ της Α' βάθμιας παρέμεινε σχεδόν σταθερός (0,71%). Ιδιαίτερα μεγάλη ήταν η αύξηση που παρουσιάστηκε στους ανέργους που δηλώνουν <χωρίς εκπαίδευση> η ανεργία των οποίων στη διάρκεια αυτών των ετών αυξήθηκε κατά 148,34%. Αξίζει να σημειωθεί ότι υπάρχουν ιδιαίτερα έντονες διακυμάνσεις στην κατηγορία αυτή στις επιμέρους ΠΕ της Περιφέρειας.

Αντίθετα ο αριθμός των ανέργων που διαθέτουν Γ' βάθμια εκπαίδευση παρουσίασε μείωση μεταξύ αυτών των ετών της τάξης του -9,45%. (Πίνακας & διάγραμμα 10)

Πίνακας 10. Διαχρονική εξέλιξη ανέργων ανά εκπαιδευτικό επίπεδο, στην ΠΔΜ.

Έτος	Εκπαίδευση Α	Εκπαίδευση Β	Εκπαίδευση Γ	Χωρίς Εκπαίδευση	Σύνολο Ανέργων
2017	8.314	14.535	5.841	453	29.143
2018	8.290	14.128	5.429	640	28.487
2019	8.213	14.121	5.383	876	28.593
2020	8.373	15.129	5.289	1.125	29.916
Ποσοστό επί του συνόλου των ανέργων το 2020	27,99%	50,57%	17,68%	3,76%	100,00%
Μεταβολή	59	594	-552	672	
Ποσοστό μεταβολής 2017-2020	0,71%	4,09%	-9,45%	148,34%	

Πηγή: ΟΑΕΔ-Στατιστική υπηρεσία, επεξεργασία ΔΟΜΗ RIS/ΠΤΑ ΔΜ

Διάγραμμα 10. Διαχρονική εξέλιξη ανέργων ανά εκπαιδευτικό επίπεδο, στην ΠΔΜ.

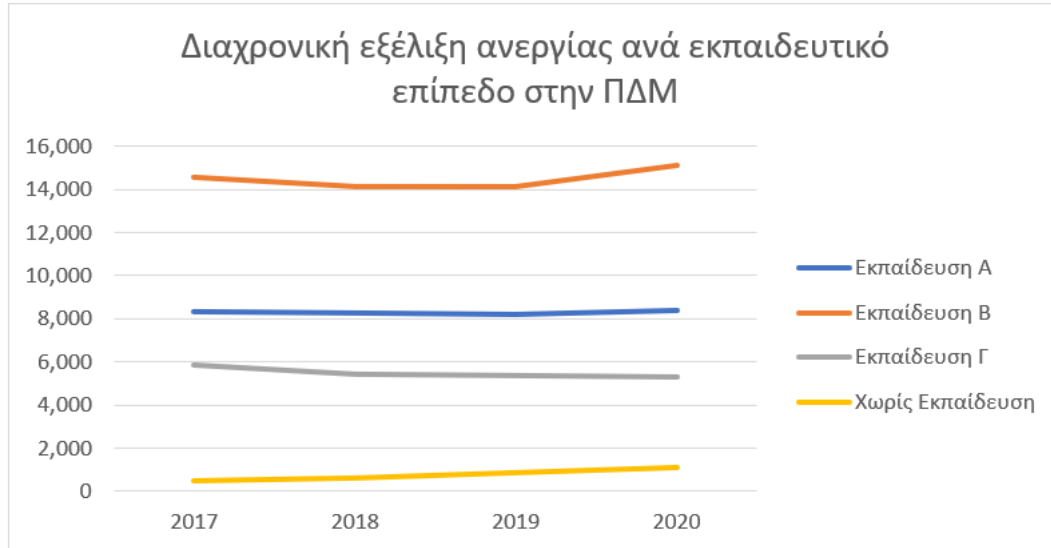

Πηγή: ΟΑΕΔ-Στατιστική υπηρεσία, επεξεργασία ΔΟΜΗ RIS/ΠΤΑ ΔΜ

Διαχρονική εξέλιξη ανέργων ανά εκπαιδευτικό επίπεδο, ανά ΠΕ της ΠΔΜ, συγκεντρωτικά

Στον πίνακα 11 παρουσιάζονται τα στοιχεία των ανέργων ανά εκπαιδευτικό επίπεδο για όλες τις Περιφερειακές Ενότητες της ΠΔΜ στη διάρκεια των ετών 2017 -2020. Αυτή η διαχρονική εξέλιξη απεικονίζεται στο διάγραμμα 11.

Πίνακας 11. Διαχρονική εξέλιξη ανέργων ανά εκπαιδευτικό επίπεδο, ανά ΠΕ της ΠΔΜ.

	2017		2018		2019		2020	
Περιφερειακή Ενότητα ΠΔΜ	ΣΥΝΟΛΟ Ανέργων	Ποσοστό ανέργων ανά Εκπαιδευτικό επίπεδο	ΣΥΝΟΛΟ Ανέργων	Ποσοστό ανέργων ανά Εκπαιδευτικό επίπεδο	ΣΥΝΟΛΟ Ανέργων	Ποσοστό ανέργων ανά Εκπαιδευτικό επίπεδο	ΣΥΝΟΛΟ Ανέργων	Ποσοστό ανέργων ανά Εκπαιδευτικό επίπεδο
ΠΕ Γρεβενών	2.323,00	7,97%	2.282,00	8,01%	2.255,00	7,89%	2.330,00	7,79%
Εκπαίδευση Α	742,00	2,55%	729,00	2,56%	716,00	2,50%	710,00	2,37%
Εκπαίδευση Β	1.153,00	3,96%	1.126,00	3,95%	1.125,00	3,93%	1.189,00	3,97%
Εκπαίδευση Γ	412,00	1,41%	408,00	1,43%	382,00	1,34%	372,00	1,24%
Χωρίς Εκπαίδευση	16,00	0,05%	19,00	0,07%	32,00	0,11%	59,00	0,20%
ΠΕ Καστοριάς	5.264,00	18,06%	5.545,00	19,47%	5.824,00	20,37%	6.185,00	20,67%
Εκπαίδευση Α	1.875,00	6,43%	2.038,00	7,15%	2.001,00	7,00%	2.096,00	7,01%
Εκπαίδευση Β	2.416,00	8,29%	2.520,00	8,85%	2.579,00	9,02%	2.818,00	9,42%
Εκπαίδευση Γ	944,00	3,24%	899,00	3,16%	922,00	3,22%	893,00	2,99%
Χωρίς Εκπαίδευση	29,00	0,10%	88,00	0,31%	322,00	1,13%	378,00	1,26%
ΠΕ Κοζάνης	16.626,00	57,05%	15.864,00	55,69%	15.871,00	55,51%	16.618,00	55,55%
Εκπαίδευση Α	4.269,00	14,65%	4.113,00	14,44%	4.109,00	14,37%	4.154,00	13,89%
Εκπαίδευση Β	8.649,00	29,68%	8.234,00	28,90%	8.218,00	28,74%	8.794,00	29,40%
Εκπαίδευση Γ	3.454,00	11,85%	3.143,00	11,03%	3.156,00	11,04%	3.154,00	10,54%
Χωρίς Εκπαίδευση	254,00	0,87%	374,00	1,31%	388,00	1,36%	516,00	1,72%
ΠΕ Φλώρινας	4.930,00	16,92%	4.796,00	16,84%	4.643,00	16,24%	4.783,00	15,99%
Εκπαίδευση Α	1.428,00	4,90%	1.410,00	4,95%	1.387,00	4,85%	1.413,00	4,72%
Εκπαίδευση Β	2.317,00	7,95%	2.248,00	7,89%	2.199,00	7,69%	2.328,00	7,78%
Εκπαίδευση Γ	1.031,00	3,54%	979,00	3,44%	923,00	3,23%	870,00	2,91%

Χωρίς Εκπαίδευση	154,00	0,53%	159,00	0,56%	134,00	0,47%	172,00	0,57%
Περιφέρεια ΠΔΜ	29.143,00	100,00%	28.487,00	100,00%	28.593,00	100,00%	29.916,00	100,00%

Πηγή: ΟΑΕΔ-Στατιστική υπηρεσία, επεξεργασία ΔΟΜΗ RIS/ΠΤΑ ΔΜ

Διάγραμμα 11. Διαχρονική εξέλιξη ανέργων ανά εκπαιδευτικό επίπεδο, ανά ΠΕ της ΠΔΜ.

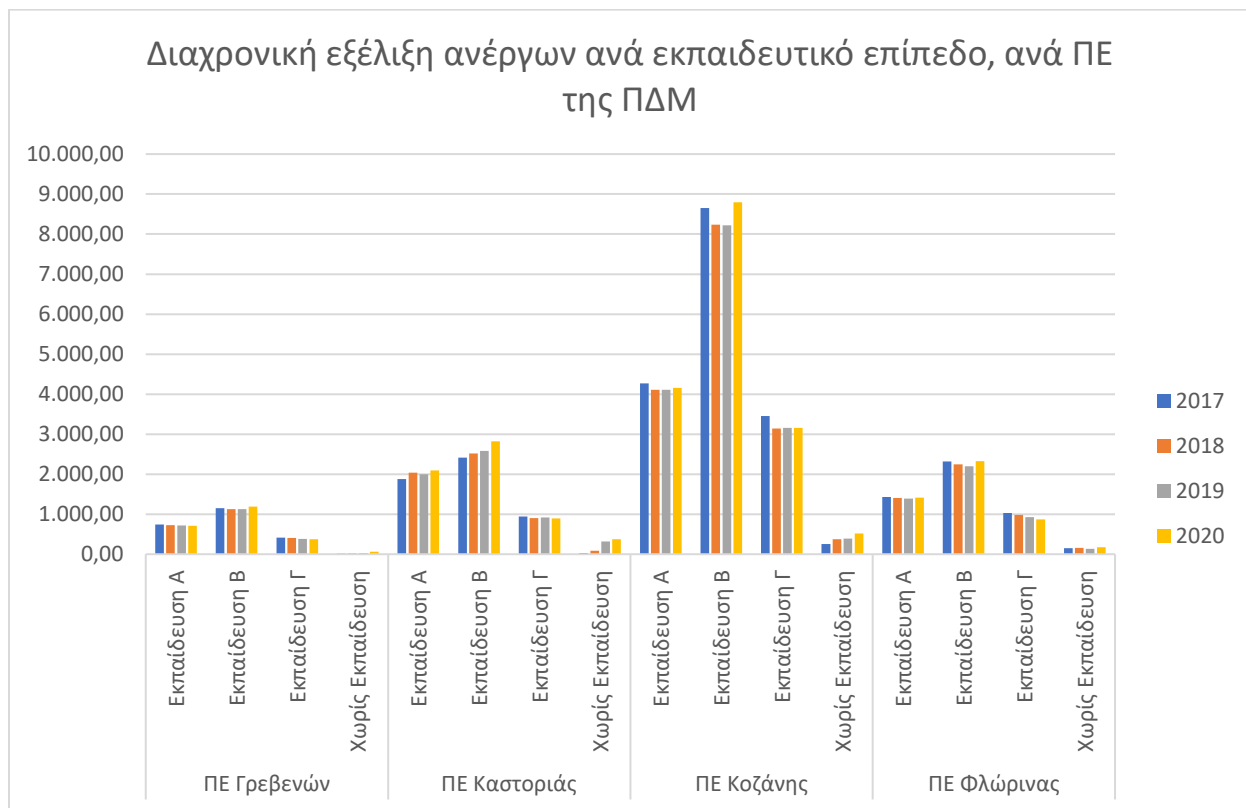

Πηγή: ΟΑΕΔ-Στατιστική υπηρεσία, επεξεργασία ΔΟΜΗ RIS/ΠΤΑ ΔΜ

Ακολουθεί αναλυτική περιγραφή των ανωτέρω για κάθε Περιφερειακή Ενότητα.

Διαχρονική εξέλιξη ανέργων ανά εκπαιδευτικό επίπεδο στην ΠΕ Γρεβενών

Στην ΠΕ Γρεβενών, το υψηλότερο ποσοστό ανέργων το 2020 παρατηρείται στους αποφοίτους Δευτεροβάθμιας εκπαίδευσης (51,03%). Η κατηγορία αυτή παρουσίασε στη διάρκεια των ετών 2017-2020 μικρή αύξηση (3,12%), ενώ οι άλλες δύο κατηγορίες της Α' βάθμιας και Γ' βάθμιας εκπαίδευσης σημείωσε μείωση. Την μεγαλύτερη μεταβολή παρουσίασε η κατηγορία των ατόμων που δηλώνουν <χωρίς εκπαίδευση> η ανεργία των οποίων στη διάρκεια αυτών των ετών αυξήθηκε κατά 268,75%. (Πίνακας & διάγραμμα 12)

Πίνακας 12. Διαχρονική εξέλιξη ανέργων ανά εκπαιδευτικό επίπεδο, στην ΠΕ Γρεβενών.

Έτος	Εκπαίδευση Α	Εκπαίδευση Β	Εκπαίδευση Γ	Χωρίς Εκπαίδευση	Σύνολο Ανέργων
2017	742	1.153	412	16	2.323
2018	729	1.126	408	19	2.282
2019	716	1.125	382	32	2.255
2020	710	1.189	372	59	2.330
Ποσοστό επί του συνόλου των ανέργων το 2020	30,47%	51,03%	15,97%	2,53%	100,00%
Μεταβολή	-32	36	-40	43	
Ποσοστό μεταβολής 2017-2020	-4,31%	3,12%	-9,71%	268,75%	

Πηγή: ΟΑΕΔ-Στατιστική υπηρεσία, επεξεργασία ΔΟΜΗ RIS/ΠΤΑ ΔΜ

Διάγραμμα 12. Διαχρονική εξέλιξη ανέργων ανά εκπαιδευτικό επίπεδο, στην ΠΕ Γρεβενών.

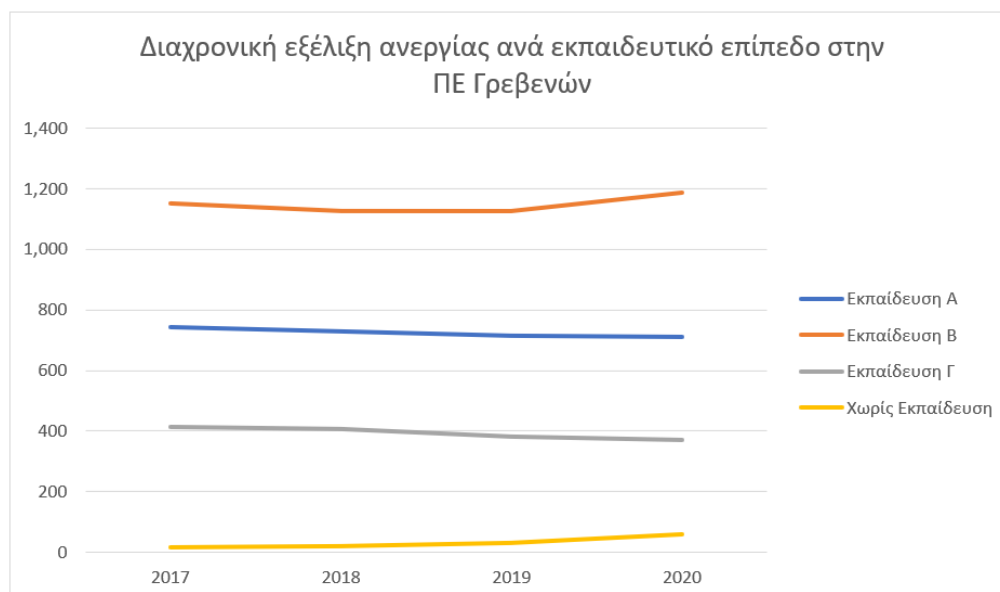

Πηγή: ΟΑΕΔ-Στατιστική υπηρεσία, επεξεργασία ΔΟΜΗ RIS/ΠΤΑ ΔΜ

Διαχρονική εξέλιξη ανέργων ανά εκπαιδευτικό επίπεδο στην ΠΕ Καστοριάς

Στην ΠΕ Καστοριάς, το υψηλότερο ποσοστό ανέργων το 2020 παρατηρείται στους αποφοίτους Β΄βάθμιας εκπαίδευσης (45,56%), μια κατηγορία που παρουσίασε αύξηση του ποσοστού της κατά 16,64% διαχρονικά από το 2017. Αύξηση κατά μικρότερο ποσοστό παρουσίασαν οι απόφοιτοι Α΄βάθμιας εκπαίδευσης (11,79%). Την χειρότερη 'εξέλιξη' σε όρους ανεργίας στη διάρκεια των ετών 2017-2020 είχαν τα άτομα που καταγράφονται ότι δεν διαθέτουν κάποια εκπαίδευση, η ανεργία των οποίων αυξήθηκε κατά 1.203,45%. (από 29 άτομα το 2017 τα άτομα χωρίς εκπαίδευση ανήλθαν σε 378). Αντίθετα μείωση παρουσίασε ο αριθμός ανέργων τριτοβάθμιας εκπαίδευσης (-5,40%)

Τα στοιχεία αυτά παρουσιάζονται στον πίνακα & διάγραμμα 13.

Πίνακας 13. Διαχρονική εξέλιξη ανέργων ανά εκπαιδευτικό επίπεδο, στην ΠΕ Καστοριάς.

Έτος	Εκπαίδευση Α	Εκπαίδευση Β	Εκπαίδευση Γ	Χωρίς Εκπαίδευση	Σύνολο Ανέργων
2017	1.875	2.416	944	29	5.264
2018	2.038	2.520	899	88	5.545
2019	2.001	2.579	922	322	5.824
2020	2.096	2.818	893	378	6.185
Ποσοστό επί του συνόλου των ανέργων το 2020	33,89%	45,56%	14,44%	6,11%	100,00%
Μεταβολή	221	402	-51	349	
Ποσοστό μεταβολής 2017-2020	11,79%	16,64%	-5,40%	1.203,45%	

Πηγή: ΟΑΕΔ-Στατιστική υπηρεσία, επεξεργασία ΔΟΜΗ RIS/ΠΤΑ ΔΜ

Διάγραμμα 13. Διαχρονική εξέλιξη ανέργων ανά εκπαιδευτικό επίπεδο, στην ΠΕ Καστοριάς.

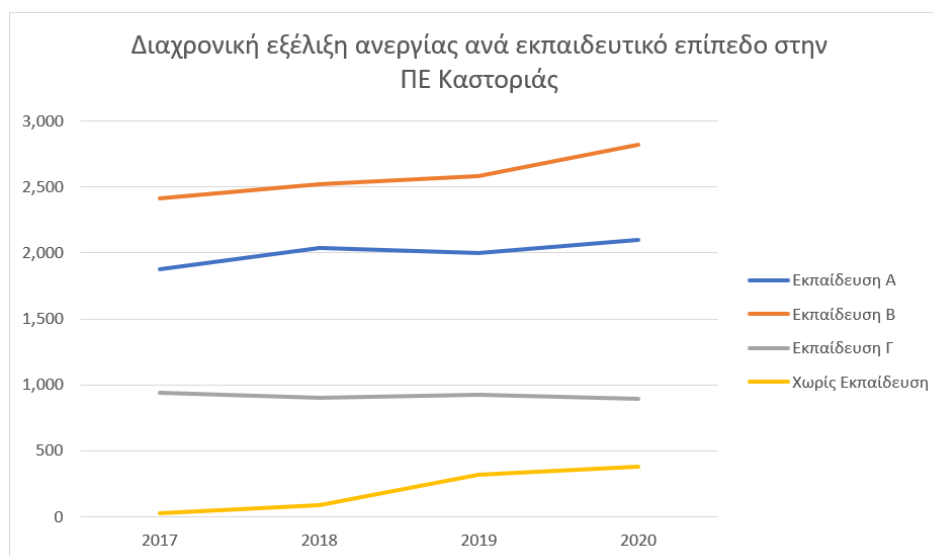

Πηγή: ΟΑΕΔ-Στατιστική υπηρεσία, επεξεργασία ΔΟΜΗ RIS/ΠΤΑ ΔΜ

Διαχρονική εξέλιξη ανέργων ανά εκπαιδευτικό επίπεδο στην ΠΕ Κοζάνης

Στην ΠΕ Κοζάνης, το υψηλότερο ποσοστό ανέργων το 2020 παρατηρείται στους αποφοίτους Δευτεροβάθμιας εκπαίδευσης (52,92%), ακολουθούμενο από της Πρωτοβάθμιας (25%). Υψηλότερο από τις υπόλοιπες ΠΕ εμφανίζεται το ποσοστό ανέργων της τριτοβάθμιας εκπαίδευσης. (18,98%).

Και στην ΠΕ Κοζάνης την χειρότερη 'εξέλιξη' σε όρους ανεργίας στη διάρκεια των ετών 2017-2020 είχαν τα άτομα που καταγράφονται ότι δεν διαθέτουν κάποια εκπαίδευση, η ανεργία των οποίων αυξήθηκε κατά 103,15%. (Πίνακας & διάγραμμα 14)

Πίνακας 14. Διαχρονική εξέλιξη ανέργων ανά εκπαιδευτικό επίπεδο, στην ΠΕ Κοζάνης.

Έτος	Εκπαίδευση Α	Εκπαίδευση Β	Εκπαίδευση Γ	Χωρίς Εκπαίδευση	Σύνολο Ανέργων
2017	4.269	8.649	3.454	254	16.626
2018	4.113	8.234	3.143	374	15.864
2019	4.109	8.218	3.156	388	15.871
2020	4.154	8.794	3.154	516	16.618
Ποσοστό επί του συνόλου των ανέργων το 2020	25,00%	52,92%	18,98%	3,11%	100,00%
Μεταβολή	-115	145	-300	262	
Ποσοστό μεταβολής 2017-2020	-2,69%	1,68%	-8,69%	103,15%	

Πηγή: ΟΑΕΔ-Στατιστική υπηρεσία, επεξεργασία ΔΟΜΗ RIS/ΠΤΑ ΔΜ

Διάγραμμα 14. Διαχρονική εξέλιξη ανέργων ανά εκπαιδευτικό επίπεδο, στην ΠΕ Κοζάνης.

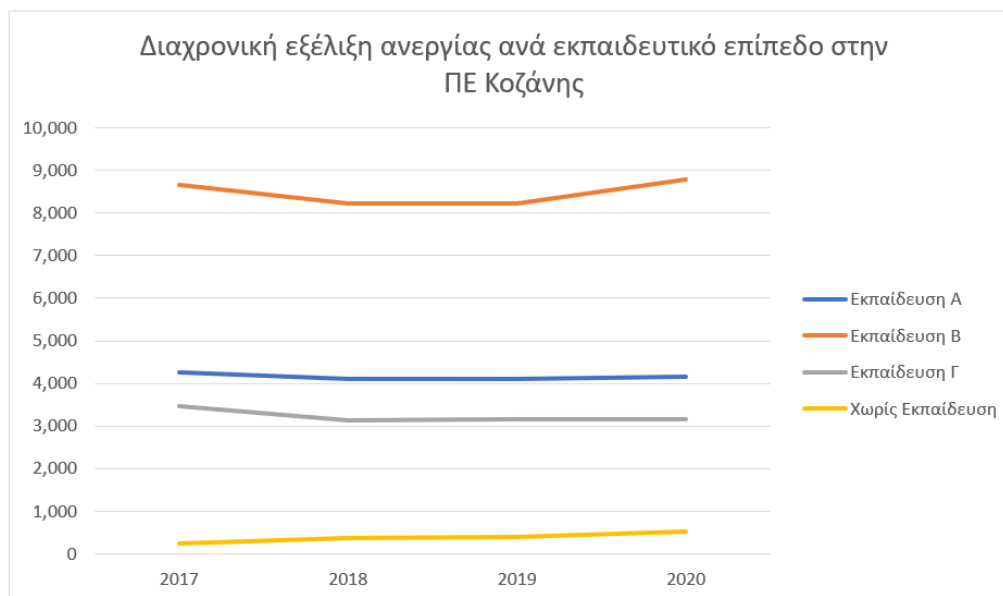

Πηγή: ΟΑΕΔ-Στατιστική υπηρεσία, επεξεργασία ΔΟΜΗ RIS/ΠΤΑ ΔΜ

Διαχρονική εξέλιξη ανέργων ανά εκπαιδευτικό επίπεδο στην ΠΕ Φλώρινας

Στην ΠΕ Φλώρινας, το υψηλότερο ποσοστό ανέργων το 2020 παρατηρείται στους αποφοίτους Β' βάθμιας εκπαίδευσης, ελάχιστη όμως είναι η μεταβολή του ποσοστού τους διαχρονικά (0,47%). Στις κατηγορίες των αποφοίτων Α' βάθμιας και Γ' βάθμιας παρατηρείται μείωση (ιδιαίτερα της Γ' βάθμιας -15,62%). Και σε αυτήν την ΠΕ η κατηγορία που εμφανίζει τη μεγαλύτερη αύξηση του ποσοστού ανέργων στη διάρκεια των ετών 2017-2020 είναι αυτής της <χωρίς εκπαίδευση> (11,69%).

Πίνακας 15. Διαχρονική εξέλιξη ανέργων ανά εκπαιδευτικό επίπεδο, στην ΠΕ Φλώρινας.

Έτος	Εκπαίδευση Α	Εκπαίδευση Β	Εκπαίδευση Γ	Χωρίς Εκπαίδευση	Σύνολο Ανέργων
2017	1.428	2.317	1.031	154	4.930
2018	1.410	2.248	979	159	4.796
2019	1.387	2.199	923	134	4.643
2020	1.413	2.328	870	172	4.783
Ποσοστό επί του συνόλου των ανέργων το 2020	29,54%	48,67%	18,19%	3,60%	100,00%
Μεταβολή	-15	11	-161	18	
Ποσοστό μεταβολής 2017-2020	-1,05%	0,47%	-15,62%	11,69%	

Πηγή: ΟΑΕΔ-Στατιστική υπηρεσία, επεξεργασία ΔΟΜΗ RIS/ΠΤΑ ΔΜ

Διάγραμμα 15. Διαχρονική εξέλιξη ανέργων ανά εκπαιδευτικό επίπεδο, στην ΠΕ Φλώρινας.

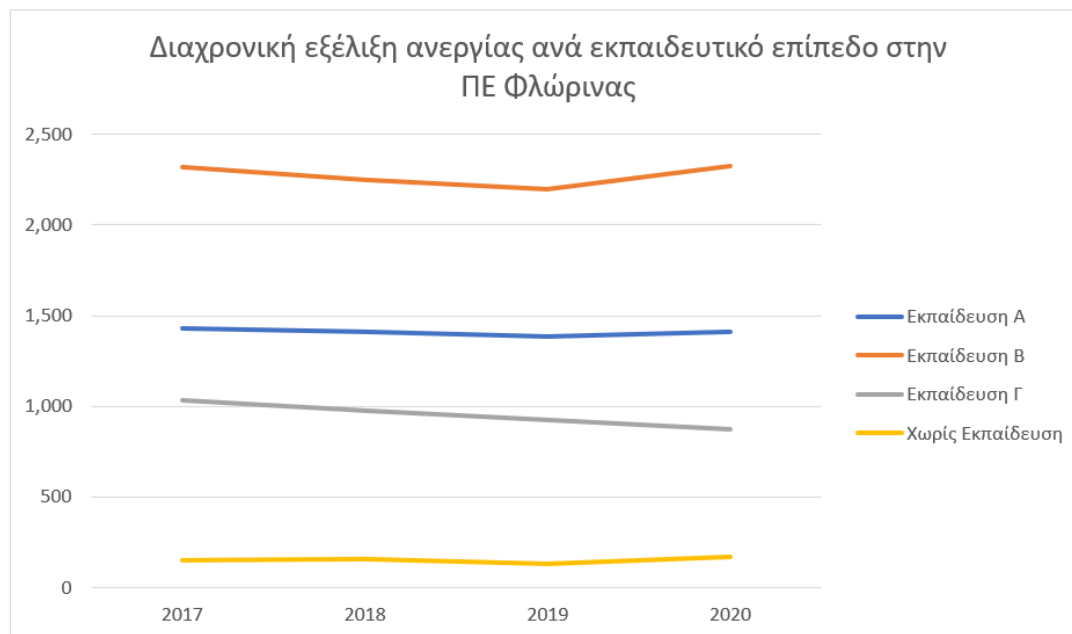

Πηγή: ΟΑΕΔ-Στατιστική υπηρεσία, επεξεργασία ΔΟΜΗ RIS/ΠΤΑ ΔΜ

Ηλικιακές κατηγορίες ανέργων ανά ΠΕ της ΠΔΜ, 2020

Σε επίπεδο Περιφέρειας το 2020, ο υψηλότερος αριθμός εγγεγραμμένων ανέργων στα μητρώα του ΟΑΕΔ καταγράφεται στην ηλικιακή κατηγορία των 30-44 ετών (10.951 άτομα, ήτοι 36,61%), ακολουθούμενη από την ηλικιακή κατηγορία των 45-54 (7.233 άτομα, ήτοι 24,18%). Το χαμηλότερο ποσοστό ανέργων παρατηρείται στην κατηγορία των 15-19 ετών (0,46%, ήτοι 138 άτομα). Τα στοιχεία αυτά εμφανίζονται στον πίνακα & διάγραμμα 16.

Παρόμοια είναι η κατάσταση και σε επίπεδο της εκάστοτε Περιφερειακής Ενότητας, όπως αναλύεται σε επόμενες ενότητες.

Πίνακας 16. Άνεργοι ανά ηλικιακή κατηγορία, ανά ΠΕ της Περιφέρειας Δυτικής Μακεδονίας, 2020.

ΠΕ της ΠΔΜ	-65	15-19	20-24	25-29	30-44	45-54	55-64	Σύνολο ανέργων στην ΠΔΜ
ΠΕ Γρεβενών	74	13	181	275	838	550	399	2,330
ΠΕ Καστοριάς	306	15	356	614	2,070	1,422	1,402	6,185
ΠΕ Κοζάνης	388	84	1,113	2,001	6,218	4,216	2,598	16,618
ΠΕ Φλώρινας	123	26	385	620	1,825	1,045	759	4,783
Σύνολο ανέργων στην ΠΔΜ	891	138	2,035	3,510	10,951	7,233	5,158	29,916
Ποσοστό ανέργων ανά ηλικιακή κατηγορία	2.98%	0.46%	6.80%	11.73%	36.61%	24.18%	17.24%	100.00%

Πηγή: ΟΑΕΔ-Στατιστική υπηρεσία, επεξεργασία ΔΟΜΗ RIS/ΠΤΑ ΔΜ

Διάγραμμα 16. Ηλικιακές κατηγορίες ανέργων ανά ΠΕ της Περιφέρειας Δυτικής Μακεδονίας, 2020.

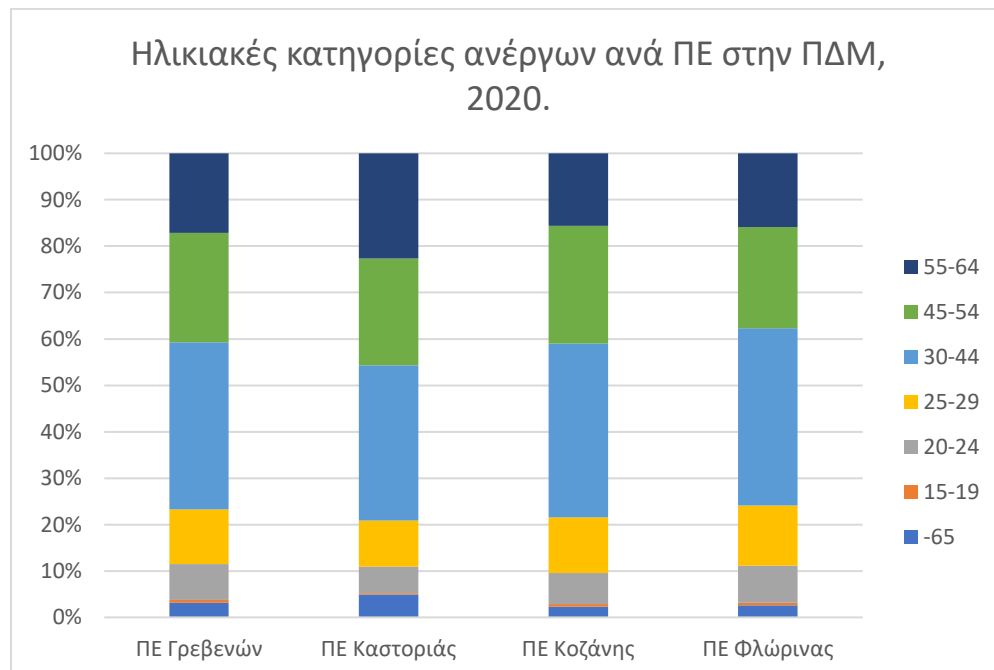

Πηγή: ΟΑΕΔ-Στατιστική υπηρεσία, επεξεργασία ΔΟΜΗ RIS/ΠΤΑ ΔΜ

Διαχρονική εξέλιξη ανέργων ανά ηλικιακή κατηγορία στην ΠΔΜ

Στην Περιφέρεια Δυτικής Μακεδονίας, διαχρονικά, ο μεγαλύτερος αριθμός ανέργων ανήκει στην ηλικιακή κατηγορία των 30-44 ετών, σύμφωνα με τα στοιχεία του ΟΑΕΔ.

Παρόλο αυτό, στη διάρκεια των ετών 2017-2020 ο αριθμός των ανέργων της κατηγορίας αυτής (30-44 ετών) μειώθηκε κατά 7,42%. Επίσης μείωση παρουσίασε ο αριθμός των ανέργων στις μικρότερες ηλικιακές κατηγορίες με την μεγαλύτερη να σημειώνεται στην κατηγορία των 15-19 ετών (-37,27%). Αντίθετα, στη διάρκεια αυτών των ετών αυξήθηκε ο αριθμός των ανέργων των μεγαλύτερων ηλικιακών κατηγοριών με την εντυπωσιακά μεγαλύτερη αύξηση να σημειώνεται στην ηλικία άνω των 65 ετών (152,41%). Μεγάλη αύξηση της ανεργίας σημειώνεται και στην ηλικιακή κατηγορία των 55-64 ετών (28,24%).

Εντύπωση προκαλεί το γεγονός ότι παρότι στη διάρκεια των τελευταίων 4 χρόνων η ανεργία στην ηλικιακή κατηγορία των 25-29 ετών μειώθηκε κατά 7,97%, την τελευταία χρονιά αυξήθηκε κατά 10,66%, σημειώνοντας την 2^η μεγαλύτερη αύξηση μετά την αύξηση που σημειώθηκε στην κατηγορία άνω των 65 ετών (27,29%).

Τα ανωτέρω στοιχεία παρουσιάζονται στον Πίνακα & Διάγραμμα 17.

Πίνακας 17. Διαχρονική εξέλιξη ανέργων ανά ηλικιακή κατηγορία, στην ΠΔΜ.

Ηλικιακή κατηγορία	2017	2018	2019	2020	Απόλυτη μεταβολή 2017-2020	Ποσοστό μεταβολής 2017-2020	Ποσοστό ετήσιας μεταβολής 2019-2020
-65	353	530	700	891	538	152,41%	27.29%
15-19	220	250	161	138	-82	-37,27%	-14.29%
20-24	2.273	2.317	1.933	2.035	-238	-10,47%	5.28%
25-29	3.814	3.464	3.172	3.510	-304	-7,97%	10.66%
30-44	11.829	10.988	11.047	10.951	-878	-7,42%	-0.87%
45-54	6.632	6.626	6.802	7.233	601	9,06%	6.34%
55-64	4.022	4.312	4.778	5.158	1136	28,24%	7.95%
Σύνολο ανέργων στην ΠΔΜ	29.143	28.487	28.593	29.916	773	2,65%	4.63%

Πηγή: ΟΑΕΔ-Στατιστική υπηρεσία, επεξεργασία ΔΟΜΗ RIS/ΠΤΑ ΔΜ

Διάγραμμα 17. Διαχρονική εξέλιξη ανέργων ανά ηλικιακή κατηγορία, στην ΠΔΜ.

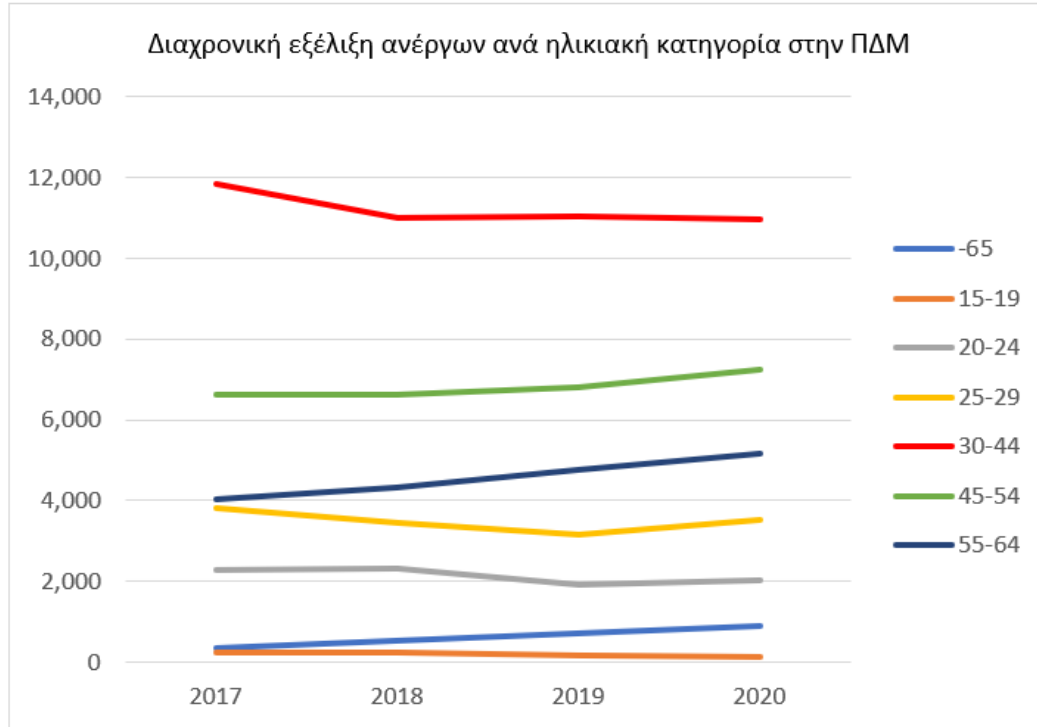

Πηγή: ΟΑΕΔ-Στατιστική υπηρεσία, επεξεργασία ΔΟΜΗ RIS/ΠΤΑ ΔΜ

Διαχρονική εξέλιξη ανέργων ανά ηλικιακή κατηγορία, ανά ΠΕ της ΠΔΜ, συγκεντρωτικά.

Στον πίνακα 18 παρουσιάζονται τα στοιχεία των ανέργων ανά ηλικιακή κατηγορία για όλες τις Περιφερειακές Ενώτητες της ΠΔΜ στη διάρκεια των ετών 2017 -2020. Αυτή η διαχρονική εξέλιξη απεικονίζεται στο διάγραμμα 18.

Πίνακας 18. Διαχρονική εξέλιξη ανέργων ανά ηλικιακή κατηγορία, ανά ΠΕ της ΠΔΜ.

	2017		2018		2019		2020	
Ηλικιακή κατηγορία ανέργων	Σύνολο ανέργων ανά ηλικιακή κατηγορία	Ποσοστό ανέργων ανά ηλικιακή κατηγορία	Σύνολο ανέργων ανά ηλικιακή κατηγορία	Ποσοστό ανέργων ανά ηλικιακή κατηγορία	Σύνολο ανέργων ανά ηλικιακή κατηγορία	Ποσοστό ανέργων ανά ηλικιακή κατηγορία	Σύνολο ανέργων ανά ηλικιακή κατηγορία	Ποσοστό ανέργων ανά ηλικιακή κατηγορία
ΠΕ Γρεβενών	2,323	7.97%	2,282	8.01%	2,255	7.89%	2,330	7.79%
-65	23	0.08%	35	0.12%	55	0.19%	74	0.25%
15-19	24	0.08%	30	0.11%	17	0.06%	13	0.04%
20-24	180	0.62%	199	0.70%	144	0.50%	181	0.61%
25-29	292	1.00%	309	1.08%	274	0.96%	275	0.92%
30-44	925	3.17%	864	3.03%	850	2.97%	838	2.80%
45-54	518	1.78%	478	1.68%	516	1.80%	550	1.84%
55-64	361	1.24%	367	1.29%	399	1.40%	399	1.33%
ΠΕ Καστοριάς	5,264	18.06%	5,545	19.47%	5,824	20.37%	6,185	20.67%
-65	124	0.43%	184	0.65%	251	0.88%	306	1.02%
15-19	27	0.09%	34	0.12%	15	0.05%	15	0.05%
20-24	381	1.31%	405	1.42%	354	1.24%	356	1.19%
25-29	582	2.00%	559	1.96%	565	1.98%	614	2.05%
30-44	1,935	6.64%	1,945	6.83%	2,075	7.26%	2,070	6.92%
45-54	1,164	3.99%	1,242	4.36%	1,316	4.60%	1,422	4.75%
55-64	1,051	3.61%	1,176	4.13%	1,248	4.36%	1,402	4.69%
ΠΕ Κοζάνης	16,626	57.05%	15,864	55.69%	15,871	55.51%	16,618	55.55%
-65	158	0.54%	244	0.86%	311	1.09%	388	1.30%
15-19	118	0.40%	146	0.51%	82	0.29%	84	0.28%
20-24	1,304	4.47%	1,264	4.44%	1,060	3.71%	1,113	3.72%
25-29	2,219	7.61%	1,952	6.85%	1,784	6.24%	2,001	6.69%
30-44	6,941	23.82%	6,278	22.04%	6,235	21.81%	6,218	20.78%
45-54	3,911	13.42%	3,890	13.66%	4,001	13.99%	4,216	14.09%
55-64	1,975	6.78%	2,090	7.34%	2,398	8.39%	2,598	8.68%
ΠΕ Φλώρινας	4,930	16.92%	4,796	16.84%	4,643	16.24%	4,783	15.99%
-65	48	0.16%	67	0.24%	83	0.29%	123	0.41%
15-19	51	0.17%	40	0.14%	47	0.16%	26	0.09%
20-24	408	1.40%	449	1.58%	375	1.31%	385	1.29%
25-29	721	2.47%	644	2.26%	549	1.92%	620	2.07%
30-44	2,028	6.96%	1,901	6.67%	1,887	6.60%	1,825	6.10%

45-54	1,039	3.57%	1,016	3.57%	969	3.39%	1,045	3.49%
55-64	635	2.18%	679	2.38%	733	2.56%	759	2.54%
Σύνολο ανέργων στην ΠΔΜ	29,143	100.00%	28,487	100.00%	28,593	100.00%	29,916	100.00%

Πηγή: ΟΑΕΔ-Στατιστική υπηρεσία, επεξεργασία ΔΟΜΗ RIS/ΠΤΑ ΔΜ

Διάγραμμα 18. Διαχρονική εξέλιξη ανέργων ανά ηλικιακή κατηγορία, ανά ΠΕ της ΠΔΜ.

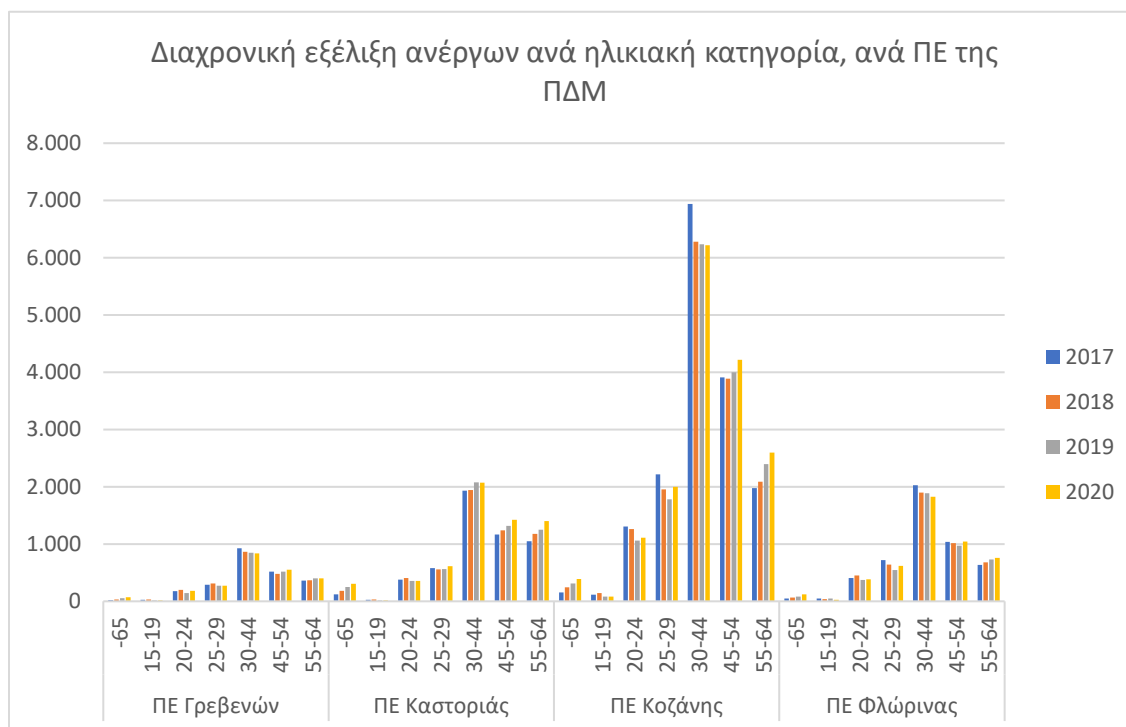

Πηγή: ΟΑΕΔ-Στατιστική υπηρεσία, επεξεργασία ΔΟΜΗ RIS/ΠΤΑ ΔΜ

Ακολουθεί αναλυτική περιγραφή των ανωτέρω για κάθε Περιφερειακή Ενότητα.

Διαχρονική εξέλιξη ανέργων ανά ηλικιακή κατηγορία στην ΠΕ Γρεβενών

Στην ΠΕ Γρεβενών, το υψηλότερο ποσοστό ανέργων το 2020 παρατηρείται στην ηλικιακή κατηγορία των 30-44 ετών (35,97%). Παρόλα αυτά η κατηγορία αυτή στη διάρκεια των ετών 2017-2020 παρουσίασε μείωση (9,41 %). (Πίνακας & Διάγραμμα 19)

Οι κατηγορίες που εμφανίζουν διαχρονικά τη μεγαλύτερη αύξηση στον αριθμό των ανέργων είναι οι ηλικίες άνω των 55 ετών. (221,74% οι άνω των 65 ετών και 10,53% οι μεταξύ των 55-64 ετών).

Η κατάσταση εμφανίζεται δυσμενέστερη για τους νέους την τελευταία χρονιά καθώς, σύμφωνα με τα στοιχεία, η μεγαλύτερη αύξηση της ανεργίας που σημειώθηκε μεταξύ 2019-2020, μετά την κατηγορία των άνω των 65 ετών (34,55%) αφορά την ηλικιακή κατηγορία των 20-24 ετών (25,69%).

Πίνακας 19. Διαχρονική εξέλιξη ανέργων ανά ηλικιακή κατηγορία, στην ΠΕ Γρεβενών.

Ηλικιακή κατηγορία ανέργων	-65	15-19	20-24	25-29	30-44	45-54	55-64	Σύνολο ανέργων στην ΠΕ Γρεβενών
2017	23	24	180	292	925	518	361	2,323
2018	35	30	199	309	864	478	367	2,282
2019	55	17	144	274	850	516	399	2,255
2020	74	13	181	275	838	550	399	2,330
Ποσοστό επί του συνόλου των ανέργων το 2020	3.18%	0.56%	7.77%	11.80%	35.97%	23.61%	17.12%	100.00%
Μεταβολή 2017-2020	51	-11	1	-17	-87	32	38	7
Ποσοστό μεταβολής 2017-2020	221.74%	-45.83%	0.56%	-5.82%	-9.41%	6.18%	10.53%	0.30%
Μεταβολή 2019-2020	19	-4	37	1	-12	34	0	75
Ποσοστό ετήσιας μεταβολής 2019-2020	34.55%	-23.53%	25.69%	0.36%	-1.41%	6.59%	0.00%	3.33%

Πηγή: ΟΑΕΔ-Στατιστική υπηρεσία, επεξεργασία ΔΟΜΗ RIS/ΠΤΑ ΔΜ

Διάγραμμα 12. Διαχρονική εξέλιξη ανέργων ανά ηλικιακή κατηγορία, στην ΠΕ Γρεβενών.

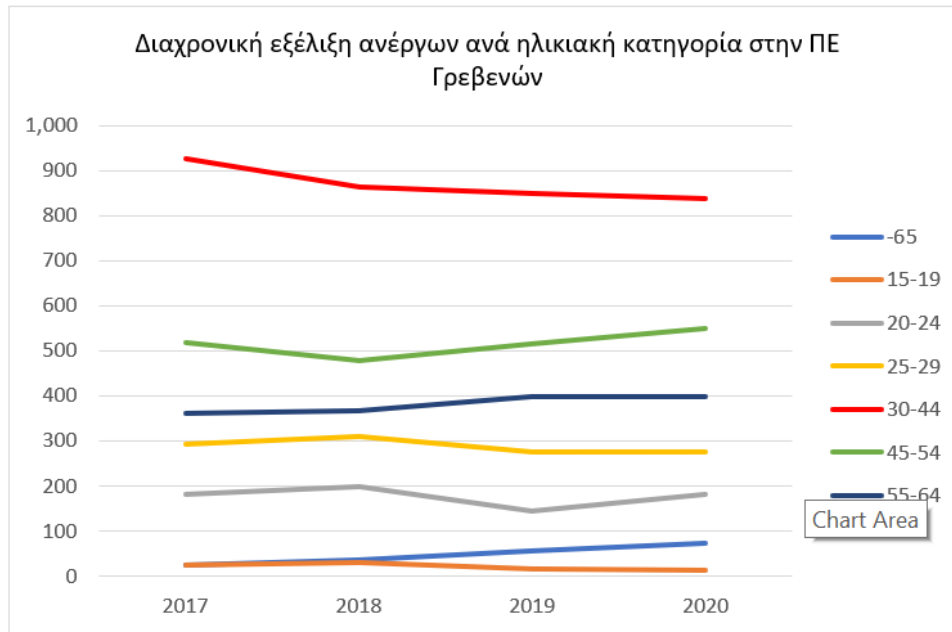

Πηγή: ΟΑΕΔ-Στατιστική υπηρεσία, επεξεργασία ΔΟΜΗ RIS/ΠΤΑ ΔΜ

Διαχρονική εξέλιξη ανέργων ανά ηλικιακή κατηγορία στην ΠΕ Καστοριάς

Στην ΠΕ Καστοριάς, το υψηλότερο ποσοστό ανέργων το 2020 παρατηρείται στην ηλικιακή κατηγορία των 30-44 ετών (33,77%) και ακολουθείται από τις ηλικίες άνω των 45 ετών.

Οι ίδιες ηλικιακές κατηγορίες εμφανίζουν τη μεγαλύτερη αύξηση στον αριθμό των ανέργων και διαχρονικά, μεταξύ των ετών 2017-2020, με την ηλικία άνω των 65 ετών να εμφανίζει μεταβολή της τάξεων του 146,77% , ενώ οι μεταξύ των 55-64 ετών εμφανίζει αύξηση κατά 33,40%. Μείωση στη διάρκεια αυτών των ετών εμφανίζουν οι νεαρές ηλικιακές κατηγορίες (-44,44% οι μεταξύ 15-19 ετών και -6,56 οι μεταξύ 20-24 ετών).

Η κατάσταση δεν διαφοροποιείται την τελευταία χρονιά καθώς, σύμφωνα με τα στοιχεία, η μεγαλύτερη αύξηση της ανεργίας που σημειώθηκε μεταξύ 2019-2020, αφορά και πάλι την κατηγορία άνω των 65 ετών (21,91%) και ακολουθείται από την ηλικιακή κατηγορία των 55-64 ετών (12,34%).

Περισσότερο αυξητική τάση σε σχέση με τα προηγούμενα χρόνια εμφανίζει η ανεργία την τελευταία χρονιά στην ηλικιακή κατηγορία των 25-29 ετών (8,67% έναντι 5,50%).

Τα στοιχεία αυτά παρουσιάζονται στον πίνακα & διάγραμμα 20.

Πίνακας 20. Διαχρονική εξέλιξη ανέργων ανά ηλικιακή κατηγορία, στην ΠΕ Καστοριάς.

Ηλικιακή κατηγορία ανέργων	-65	15-19	20-24	25-29	30-44	45-54	55-64	Σύνολο ανέργων στην ΠΕ Καστοριάς
2017	124	27	381	582	1,935	1,164	1,051	5,264
2018	184	34	405	559	1,945	1,242	1,176	5,545
2019	251	15	354	565	2,075	1,316	1,248	5,824
2020	306	15	356	614	2,070	1,422	1,402	6,185
Ποσοστό επί του συνόλου των ανέργων το 2020	4.95%	0.24%	5.76%	9.93%	33.47%	22.99%	22.67%	100.00%
Μεταβολή 2017-2020	182	-12	-25	32	135	258	351	921
Ποσοστό μεταβολής 2017-2020	146.77%	-44.44%	-6.56%	5.50%	6.98%	22.16%	33.40%	17.50%
Μεταβολή 2019-2020	55	0	2	49	-5	106	154	361
Ποσοστό ετήσιας μεταβολής 2019-2020	21.91%	0.00%	0.56%	8.67%	-0.24%	8.05%	12.34%	6.20%

Πηγή: ΟΑΕΔ-Στατιστική υπηρεσία, επεξεργασία ΔΟΜΗ RIS/ΠΤΑ ΔΜ

Διάγραμμα 20. Διαχρονική εξέλιξη ανέργων ανά ηλικιακή κατηγορία, στην ΠΕ Καστοριάς.

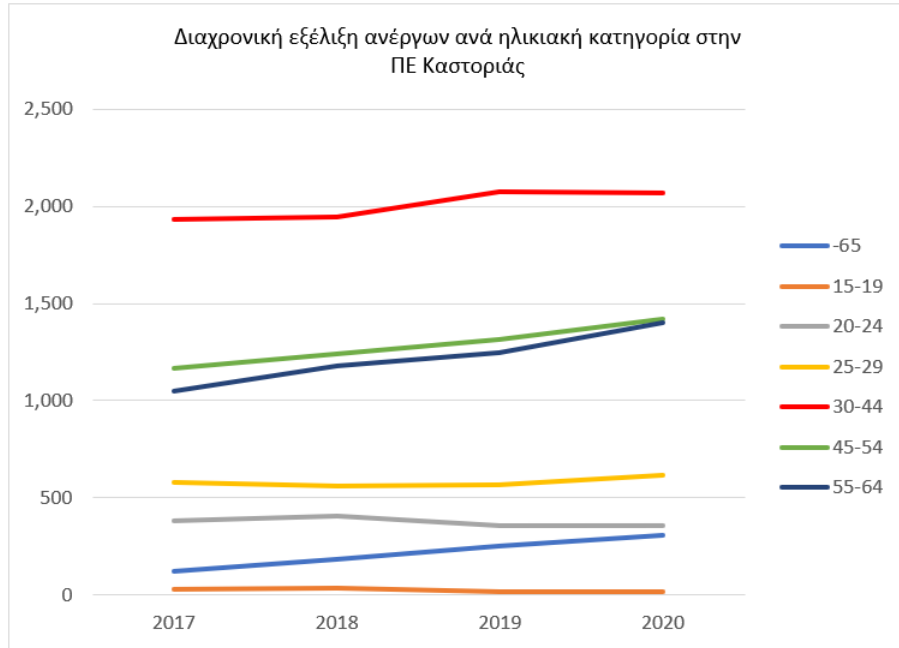

Πηγή: ΟΑΕΔ-Στατιστική υπηρεσία, επεξεργασία ΔΟΜΗ RIS/ΠΤΑ ΔΜ

Διαχρονική εξέλιξη ανέργων ανά ηλικιακή κατηγορία στην ΠΕ Κοζάνης

Στην ΠΕ Κοζάνης, το υψηλότερο ποσοστό ανέργων το 2020 παρατηρείται στην ηλικιακή κατηγορία των 30-44 ετών (37,42%) και ακολουθείται από τις ηλικίες άνω των 45 ετών.

Διαχρονικά δεν ακολουθούν την ίδια πορεία καθώς η ανεργία στην κατηγορία των 30-44 ετών, στη διάρκεια των ετών 2017-2020, παρουσίασε μείωση (10,42 %) διατηρώντας όμως την υψηλότερη θέση σε κάθε μια από αυτές τις χρονιές. Αντίθετα οι άλλες τρεις κατηγορίες άνω των 45 ετών παρουσίασαν αύξηση με την μεγαλύτερη αύξηση να καταγράφεται και πάλι στους άνω των 65 ετών (145,57%) και να ακολουθείται από τους μεταξύ 55-64 (31,54%).

Μείωση της ανεργίας διαχρονικά εμφανίζουν και οι νεαρότερες ηλικίες, ιδιαίτερα η κατηγορία μεταξύ 15-19 ετών (-28,81%) ακολουθούμενη από την 20-24 ετών (- 4,65%).

Η κατάσταση διαφοροποιείται την τελευταία χρονιά καθώς, σύμφωνα με τα στοιχεία, αν και η μεγαλύτερη αύξηση της ανεργίας που σημειώθηκε μεταξύ 2019-2020, αφορά και πάλι την κατηγορία άνω των 65 ετών (24,76%) ακολουθείται από την ηλικιακή κατηγορία των 25-29 ετών η οποία παρουσιάζει αρκετά έντονη αυξητική τάση (12,16%).

Τα στοιχεία αυτά παρουσιάζονται στον πίνακα & διάγραμμα 21.

Πίνακας 21. Διαχρονική εξέλιξη ανέργων ανά ηλικιακή κατηγορία, στην ΠΕ Κοζάνης.

Ηλικιακή κατηγορία ανέργων	-65	15-19	20-24	25-29	30-44	45-54	55-64	Σύνολο ανέργων στην ΠΕ Κοζάνης
2017	158	118	1,304	2,219	6,941	3,911	1,975	16,626
2018	244	146	1,264	1,952	6,278	3,890	2,090	15,864
2019	311	82	1,060	1,784	6,235	4,001	2,398	15,871
2020	388	84	1,113	2,001	6,218	4,216	2,598	16,618
Ποσοστό επί του συνόλου των ανέργων το 2020	2.33%	0.51%	6.70%	12.04%	37.42%	25.37%	15.63%	100.00%
Μεταβολή 2017-2020	230	-34	-191	-218	-723	305	623	-8
Ποσοστό μεταβολής 2017-2020	145.57%	-28.81%	-14.65%	-9.82%	-10.42%	7.80%	31.54%	-0.05%
Μεταβολή 2019-2020	77	2	53	217	-17	215	200	747
Ποσοστό ετήσιας μεταβολής 2019-2020	24.76%	2.44%	5.00%	12.16%	-0.27%	5.37%	8.34%	4.71%

Πηγή: ΟΑΕΔ-Στατιστική υπηρεσία, επεξεργασία ΔΟΜΗ RIS/ΠΤΑ ΔΜ

Διάγραμμα 21. Διαχρονική εξέλιξη ανέργων ανά ηλικιακή κατηγορία, στην ΠΕ Κοζάνης.

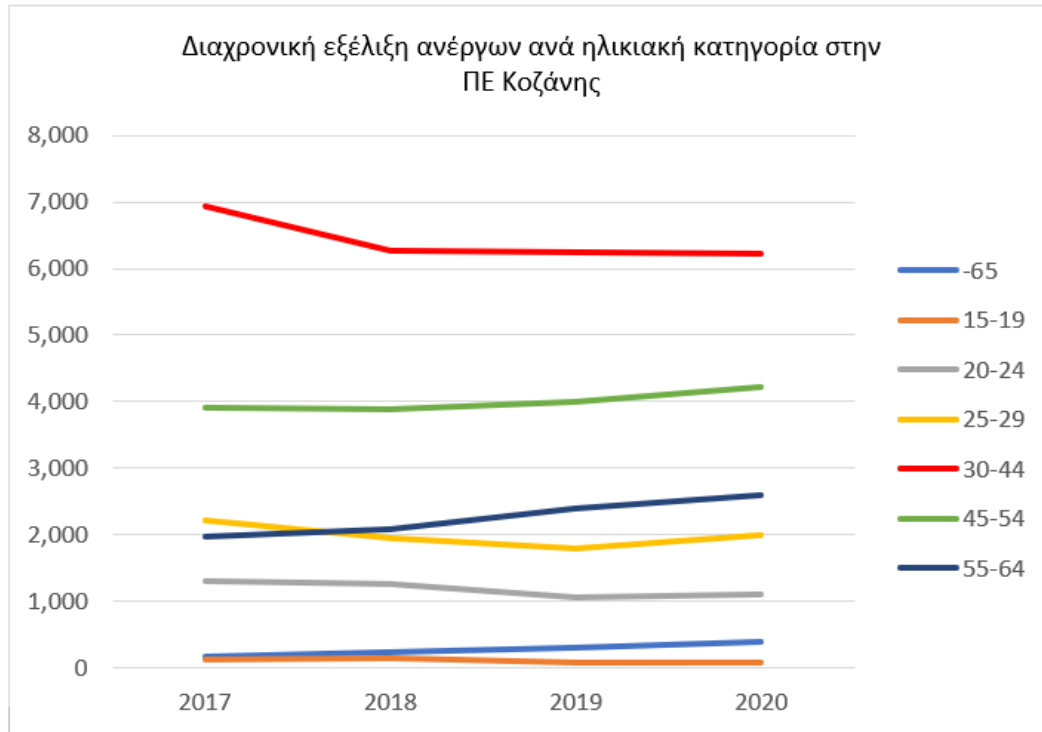

Πηγή: ΟΑΕΔ-Στατιστική υπηρεσία, επεξεργασία ΔΟΜΗ RIS/ΠΤΑ ΔΜ

Διαχρονική εξέλιξη ανέργων ανά ηλικιακή κατηγορία στην ΠΕ Φλώρινας

Στην ΠΕ Φλώρινας, το υψηλότερο ποσοστό ανέργων το 2020 παρατηρείται στην ηλικιακή κατηγορία των 30-44 ετών (37,42%) και ακολουθείται από τις ηλικίες άνω των 45 ετών.

Διαχρονικά δεν ακολουθούν την ίδια πορεία καθώς η ανεργία στην κατηγορία των 30-44 ετών, στη διάρκεια των ετών 2017-2020, παρουσίασε μείωση (10,01 %) διατηρώντας όμως την υψηλότερη θέση σε κάθε μια από αυτές τις χρονιές. (Πίνακας & Διάγραμμα 22). Αντίθετα οι άλλες τρεις κατηγορίες άνω των 45 ετών παρουσίασαν αύξηση με την μεγαλύτερη αύξηση να καταγράφεται και πάλι στους άνω των 65 ετών (156,25%) και να ακολουθείται από τους μεταξύ 55-64 (19,53%).

Μείωση της ανεργίας διαχρονικά εμφανίζουν και οι νεαρότερες ηλικίες, ιδιαίτερα η κατηγορία μεταξύ 15-19 ετών (-49,02%) ακολουθούμενη από την 25-29 ετών (- 14,01%).

Η κατάσταση διαφοροποιείται την τελευταία χρονιά καθώς, σύμφωνα με τα στοιχεία, αν και η μεγαλύτερη αύξηση της ανεργίας που σημειώθηκε μεταξύ 2019-2020, αφορά και πάλι την κατηγορία άνω των 65 ετών (48,19%) ακολουθείται από την ηλικιακή κατηγορία των 25-29 ετών η οποία παρουσιάζει αρκετά έντονη αυξητική τάση (12,93%).

Πίνακας 22. Διαχρονική εξέλιξη ανέργων ανά ηλικιακή κατηγορία, στην ΠΕ Φλώρινας.

Ηλικιακή κατηγορία ανέργων	-65	15-19	20-24	25-29	30-44	45-54	55-64	Σύνολο ανέργων στην ΠΕ Φλώρινας
2017	48	51	408	721	2,028	1,039	635	4,930
2018	67	40	449	644	1,901	1,016	679	4,796
2019	83	47	375	549	1,887	969	733	4,643
2020	123	26	385	620	1,825	1,045	759	4,783
Ποσοστό επί του συνόλου των ανέργων το 2020	2.57%	0.54%	8.05%	12.96%	38.16%	21.85%	15.87%	100.00%
Μεταβολή 2017-2020	75	-25	-23	-101	-203	6	124	-147
Ποσοστό μεταβολής 2017-2020	156.25%	-49.02%	-5.64%	-14.01%	-10.01%	0.58%	19.53%	-2.98%
Μεταβολή 2019-2020	40	-21	10	71	-62	76	26	140
Ποσοστό ετήσιας μεταβολής 2019-2020	48.19%	-44.68%	2.67%	12.93%	-3.29%	7.84%	3.55%	3.02%

Πηγή: ΟΑΕΔ-Στατιστική υπηρεσία, επεξεργασία ΔΟΜΗ RIS/ΠΤΑ ΔΜ

Διάγραμμα 22. Διαχρονική εξέλιξη ανέργων ανά ηλικιακή κατηγορία, στην ΠΕ Φλώρινας.

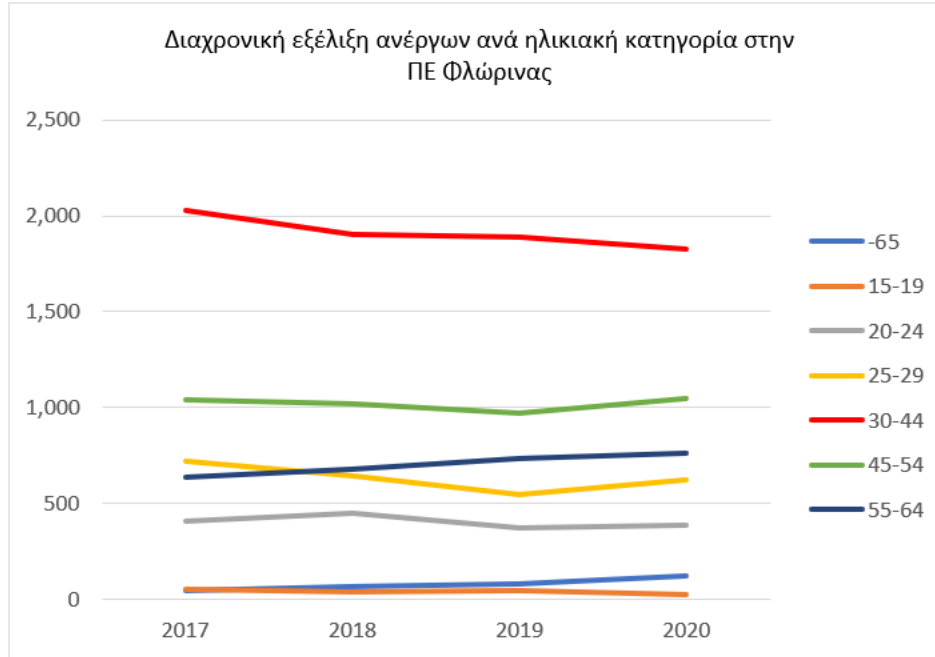

Πηγή: ΟΑΕΔ-Στατιστική υπηρεσία, επεξεργασία ΔΟΜΗ RIS/ΠΤΑ ΔΜ

ΣΥΜΠΕΡΑΣΜΑΤΑ

Σύμφωνα με τα στοιχεία του ΟΟΣΑ (Οργανισμός Οικονομικής Συνεργασίας και Ανάπτυξης) η Περιφέρεια Δυτικής Μακεδονίας το 2018-2019 διαθέτει σχετικά μικρό εργατικό δυναμικό, υψηλής παραγωγικότητας αλλά και το υψηλότερο ποσοστό ανεργίας στην Ελλάδα. Ειδικότερα:

Αναφορικά με το **εργατικό δυναμικό**, το 2019 η Περιφέρεια Δυτικής Μακεδονίας, (περιφέρεια EL53) κατατάσσεται στην 10^η θέση μεταξύ των 12 περιφερειών. (Δεν εμφανίζονται στοιχεία για την Ανατολική Μακεδονία -Θράκη). Το έτος αυτό το συνολικό της εργατικό δυναμικό ανέρχεται σε 113.400 άτομα, αποτελώντας το 42,47% του συνολικού πληθυσμού της ΠΔΜ, καθώς σύμφωνα με την ίδια πηγή, ο πληθυσμός της το 2019 ανέρχονταν σε 267.008 άτομα. Στη διάρκεια των ετών 1995-2019 το εργατικό δυναμικό της ΠΔΜ αυξομειώνεται, διαμορφώνοντας διαχρονικά φθίνουσα τάση.

Συγκριτικά με τις υπόλοιπες Περιφερειακές Ενότητες της Ελλάδας, το 2018 η Περιφέρεια Δυτικής Μακεδονίας παρουσιάζει μία από τις υψηλότερες τιμές στην **παραγωγικότητα εργασίας** στην Ελλάδα και κατατάσσεται στην 3^η θέση μεταξύ των 12 περιφερειών. (Δεν εμφανίζονται στοιχεία για την Ανατολική Μακεδονία -Θράκη). Στη διάρκεια των ετών 2000 έως και 2018 παρατηρούνται αυξομειώσεις της παραγωγικότητας εργασίας με αποτέλεσμα διαχρονικά να εμφανίζει σταθερή τάση μεταβολής με ελαφρά φθίνουσα ροπή.

Το 2019 η Περιφέρεια Δυτικής Μακεδονίας **παρουσιάζει το υψηλότερο ποσοστό ανεργίας, 25% συγκριτικά με τις υπόλοιπες 11 Περιφέρειες της Ελλάδας**. Το ποσοστό ανεργίας παρά τις αυξομειώσεις του διαχρονικά, εμφανίζει έντονα αυξητική τάση. (πίνακας & διάγραμμα 5).

Το ποσοστό ανεργίας δεν μπορεί να υπολογιστεί ανά ΠΕ καθώς δεν διατίθεται ο αριθμός του εργατικού δυναμικού ανά ΠΕ.

Με βάση τα στοιχεία της στατιστικής υπηρεσίας του ΟΑΕΔ, **το 2020 ο αριθμός των ανέργων στην ΠΔΜ ανήλθε σε 29.916 άτομα** εκ των οποίων το 55,55% καταγράφεται στην ΠΕ Κοζάνης, το 20,67% στην ΠΕ Καστοριάς, το 15,99% στην ΠΕ Φλώρινας και το χαμηλότερο 7,79% στην ΠΕ Γρεβενών. (πίνακας & διάγραμμα 7).

Στη διάρκεια των ετών 2017-2020 ο αριθμός των ανέργων στο σύνολο της ΠΔΜ παρουσίασε αύξηση της τάξης του 2,65%. Σε όλες τις ΠΕ της ΠΔΜ παρουσιάζει μικρές διακυμάνσεις εκτός από την ΠΕ Καστοριάς στην οποία αυξάνεται σταθερά διαμορφώνοντας το συνολικό ποσοστό μεταβολής μεταξύ 1997 και 2020 σε 17,50% (971 άτομα). (πίνακας & διάγραμμα 7).

Αναφορικά με το **επίπεδο εκπαίδευσης των ανέργων** σε επίπεδο Περιφέρειας το 2020, ο υψηλότερος αριθμός ανέργων καταγράφεται στους αποφοίτους Β'βάθμιας εκπαίδευσης (15.129 άτομα, ήτοι 50,57%), ακολουθούμενο από της Α' βάθμιας (8.373 άτομα, ήτοι 27,99%). Χαμηλότερο είναι το ποσοστό ανέργων που είναι απόφοιτοι Γ' βάθμιας εκπαίδευσης (17,68%, ήτοι 5.289 άτομα. (πίνακας & διάγραμμα 9). Διαχρονικά, ιδιαίτερα μεγάλη αύξηση σημειώθηκε στην κατηγορία των <χωρίς εκπαίδευση> με εντυπωσιακή μεταβολή στην ΠΕ της Καστοριάς. Αντίθετα μείωση παρουσίασε ο αριθμός ανέργων αποφοίτων της Γ' βάθμιας εκπαίδευσης. (πίνακας & διάγραμμα 10)

Αναφορικά με την **ηλικιακή κατηγορία** των εγγεγραμμένων ανέργων του ΟΑΕΔ σε επίπεδο Περιφέρειας το 2020, ο υψηλότερος αριθμός καταγράφεται στην ηλικιακή κατηγορία των 30-44 ετών (10.951 άτομα,

ήτοι 36,61%), ακολουθούμενη από την ηλικιακή κατηγορία των 45-54 (7.233 άτομα, ήτοι 24,18%). (πίνακας & διάγραμμα 16). Παρόμοια είναι η κατάσταση τόσο σε επίπεδο της εκάστοτε Περιφερειακής Ενότητας, όσο και διαχρονικά. Στη διάρκεια των ετών 2017-2020 ο αριθμός των ανέργων της κατηγορίας 30-44 ετών αν και μειώθηκε κατά 7,42% παραμένει πρώτος κάθε χρονιά. Αντίθετα, στη διάρκεια αυτών των ετών αυξήθηκε ο αριθμός των ανέργων των μεγαλύτερων ηλικιακών κατηγοριών με την εντυπωσιακά μεγαλύτερη αύξηση να σημειώνεται στην ηλικία άνω των 65 ετών (152,41%). Μεγάλη αύξηση της ανεργίας σημειώνεται και στην ηλικιακή κατηγορία των 55-64 ετών (28,24%).

Εντύπωση προκαλεί το γεγονός ότι παρότι στη διάρκεια των τελευταίων 4 χρόνων η ανεργία στην ηλικιακή κατηγορία των 25-29 ετών μειώθηκε κατά 7,97% , την τελευταία χρονιά αυξήθηκε κατά 10,66%, σημειώνοντας την 2^η μεγαλύτερη αύξηση μετά την αύξηση που σημειώθηκε στην κατηγορία άνω των 65 ετών (27,29%).

Τον Μάρτιο του 2021 ο αριθμός των ανέργων στην Περιφέρεια Δυτικής Μακεδονίας ανήλθε σε 28.845 άτομα, σημειώνοντας πτώση κατά 1,01% σε σχέση με τον αριθμό των ανέργων τον προηγούμενο μήνα (29.139 άτομα). Μειωμένος εμφανίζεται κατά 1,37% και σε σχέση με τον μήνα Μάρτιο του 2020 (29.247 άτομα).